申報

第二萬五千零四十八號
發行人 陳景韓
今日本報貳張半
每份售國幣二千一百元（外埠另加郵費）
地址 上海漢口路三〇九號 電報掛號 六七〇八 電話 九二八四三四號線
內政部登記證京警字第十二號 中華郵政特准掛號立券之新聞紙類 總包寄遞之報紙

政院籌設臨時委會
執行中美救濟協定
分配物資將由官民合辦

〔本報南京七日電〕行政院副院長王雲五，七日語記者：政院將成立一臨時委會，負責與美聯繫，主管執行中美救濟協定事宜，此項機構現正由渠指導設置，短期內即可實現，其任務以規劃為主，至救濟物資之分配，則將由政府機關及民間慈善團體合力為之，以爭取效率。此外，出售救濟物資價款之一部，亦將撥用發展民間慈善救濟事業，俾求其普遍。王氏證實中美救濟協定第二條丙款所稱，中國為與美代表聯繫實施救濟計劃而指派之高級官員，將由一政院不管部之政委出任，然究係何人，則尚不肯宣。據記者微悉：以曾任戰時生產局副局長之彭學沛與西南企業家繆嘉銘兩氏最為可能。

〔聯合社華盛頓七日電〕副國務卿洛維特答稱：得覆魏德邁報告書者，僅以少數政府要員為限。國務卿馬歇爾亦向記者宣稱：余認為發表該項報告書，較諸發表余與杜魯門總統之私人談話並無更大必要。

〔合眾社華盛頓七日電〕美參議院戰爭調查委員會主席白魯斯特七日稱：渠以為參院外交委員會一定將「要求」閱覽魏德邁氏對中國之秘密報告，蓋「中國情形至少與歐洲同樣重要」，渠稱：報告秘不宣布之理由，可能為對中國政府及局勢頗多批評，「然吾人有何權利譴責政府之貪污？美國政府中亦有大批貪污份子。」美參院軍事委員威爾遜指斥國務院拒絕供給魏德邁報告一事，並稱：國會對有關將來需要撥款之事，應先明瞭全部之事實，「國務院竟然設起消息，不使美國人民及其立法機構明瞭，吾人又有何面目責備其他國家內之鐵幕」？

〔中央社華盛頓六日電〕華盛頓郵報因馬歇爾昨於記者會時，未闡明美對華政策及國務院對其他世界問題之態度，本日會著文予以猛烈抨擊。

〔中央社曼谷六日合眾電〕據悉：美已同意購買價值五百萬美元之暹米，以救濟中國，此批食米，可於兩個月內購齊。又暹亦已同意於十二月中旬以暹米二萬噸售與中國。

王外長評美蘇關係
強調東北重要性
西沙群島問題法作有條件讓步

〔本報南京七日電〕王外長七日晨出席參政會駐委會，報告外交概況，略分五點：㈠出席聯大之經過，㈡否決權問題，㈢對日和約問題，㈣中、美關係，㈤朝鮮問題。王氏論中、美關係稱：美朝野人士目前漸趨好轉，美議員范登堡主張援歐計劃中應包括援華，足以說明美援華態度之轉變。王氏認為，在十七日美國會臨時會議中，將有較好之表現。王氏述及自美返國經日本與麥帥晤見後之印象時表示，對麥帥之管制日本政策，經實地視察後，已有進一步之瞭解。王氏報告畢，參政員尹述賢、鄒揆一等均提出詢問，有人詢以非報所載菲對琉球群島之意見，我政府對此有何表示？王氏答稱：此僅見報載，並未見菲政府表示態度，我外部曾令駐菲公使詢問，菲外部否認曾表示意見。有人詢以接收旅大事，王氏稱：正由外部交涉中。

〔合眾社南京七日電〕可靠方面悉：外交部長王世杰七日在參政會駐會委員會中報告稱：唯有馬歇爾計劃在歐洲之成功，始能適令蘇聯改變其政策，各參政員不應對美國援助一事過份熱心，而忽視東北之僵局。東北局面「可能較美國之財政經濟援助更為重要」，美國正擬聯合舉世輿論，逼令蘇聯改變政策，然至今並無改變之跡象。蘇聯擬聯合歐洲之共產勢力，以擊敗馬歇爾計劃，美國特別國會召開後，對此計劃當能通過。馬歇爾計劃是否能排除困難，完成目的，頗難斷言。然此計劃之成功，將逼使蘇聯修正國際政治上之態度。王氏對魏德邁報告及美援談判略而不提，惟稱美國輿論對中國問題已有進一步之瞭解，觀諸范登堡之演辭可見一般（未證實之消息稱：王氏會預料美國援華一事兩月內可告澄清）。中國目前亟需援助，「然目光放遠，吾人發現較美援更重要之問題」，即東北問題，除非問題解決，中國及遠東將無和平可言。在華盛頓時，渠曾與杜魯門及馬歇爾長談此事，渠告二人稱：中國對日作戰，與蘇聯締約，企圖與蘇聯合作，以政治方式解決中共問題，所以然者，蓋有一唯一之目的，厥為解決東北僵局。中國雖努力不懈，「結果大為失望」，希望英、法、美、蘇在四外長會議中討論對德和約時，能有合作及相互讓步之精神。如此精神無從發現，若干國家可能單獨締結和約，王氏亦會討論對日和約，朝鮮問題，日本內政及麥帥方針等事，與向報界發表者相同。

〔又電〕外交部七日晨向參政會駐會委員會書面報告稱：關於西沙群島，法國已作若干有條件之讓步，惟未說明讓步之性質。此間法大使館稱：對西沙群島一案有新發展並無消息。戰後中法均宣布西沙群島為其領土，中國軍隊在數島嶼登陸，法軍則佔據另一島，法國建議由國際仲裁解決此事，遭中國之拒，遂成懸案。

參駐會例會
通過六項要案

〔本報南京七日電〕參政會駐委會，七日晨舉行例會，江庸主席，王外長報告後，討論提案，其原擬提出討論之召開第四屆第五次大會案，未經提出。茲誌各案如次：㈠范予遂等四人提請政府對本會現任參政員雜選立委監委者，除其自願放棄競選者外，應本選賢與能之原則，予以優先提名候選人案，決議送政府迅速辦理。㈡蔡元生等提請政府令飭四聯總處，公布生產合作貸款數目及對象，以釋群疑案，通過。㈢蔡元生等提請行政院令飭社會部，會同有關機關迅速救濟首都難民案，通過。㈣王普涵等提請政府速撥鉅款，救濟陝西難民案，通過。㈤姚廷芳等提請搶救權難人民，擴大冬令救濟案，通過。㈥尹述賢等提，擬請政府迅即撥款辦理伊克昭盟救濟案，通過。

大選不致再延期
政黨候選人可補行公告
國民黨名單中發現選委已被剔除

〔中央社南京七日電〕據權威方面解釋：大選投票日期在法理方面，決不因政黨候選人之稍緩公布而再告展期，蓋依據大選程序之候選人公告，總選所及各省市均已於六日照辦。至尚待公告之政黨候選人依法可補行公告，而非必於投票前十五天公告也。

〔本報南京七日電〕國代候選人政黨提名名單，七日尚未能提出。國民黨部份之手續，選總已辦理完竣，現正俟民青兩黨之名單送到，即行公告。民社黨之名單，七日經徐傅霖、蔣勻田、楊永浚明赴滬召開該黨中常會後，七日復攜商決之書面意見抵京，晨八時許交吳鐵城。民社黨人士表示，該黨提出原名單時，曾提出備忘錄一件，說明如有變更必須先與該黨商妥。現未經洽商，即將名單紊亂，在兩黨合作精神上，不無遺憾。某氏並强調，如對大選有所延誤，應由選總負責，惟據最後消息，民青兩黨名單，可能於八日提出。

〔中央社南京七日電〕民社黨徐傅霖、蔣勻田等，今晨自滬返京。吳鐵城秘書長下午訪徐氏，徐會將民社黨前所提之國代候選人名單交還並附張君勱函一件。據悉，民社黨方面不能同意國民黨對於該黨候選人之安排者，為人選與地區之分配問題，並非名額問題。該黨認為其所提名單中，有重要份子七十餘人，未被列為候選人，而該黨認為不重要之四十餘人，則已被列入。至於名額問題，國民黨方面現雖未予安排所答應之人數，但聲明在若干綏靖區中已保留若干名額，故民社黨對此並無異議。陳立夫亦於今午訪青年黨余家菊商談。現民青兩黨均已將名單重交國民黨，國民黨諸予考慮。國民黨中央選舉指導委會之各審查小組召集人會報，於今晚八時半召開會議，討論民青兩黨所提出之問題。

〔本報南京七日電〕確悉，國民黨所提國民黨黨員及社會賢達之國代候選人名單，其中有廿八名係現任各級選舉機關委員，監督或職員，依照國代選罷法施行條例第廿八條之規定，應受限制。選總於核校後，已予剔除，並函請國民黨補提。

港政府助我緝私
開出船隻須先取得驗單

〔中央社香港六日電〕香港政府為應我政府之請，於今日宣佈，凡開往中國各港口之船隻，先應取得港務司之驗單，此項驗單，將由該司於發給出港執照時正式蓋印簽發，此一規則，僅適用於由此開往中國各港口之船隻，及在此裝船運往中國各港口之貨物，而不適用於在他處裝船經此運往中國之貨物或在此裝船運往中國以外各地之貨物。按新規則乃在使中國海關便於採取防止走私之措施，蓋以中國海關對此間運往國內之貨單，曾遭遇若干困難問題也。香港政府在正式聲明中解釋稱：吾人有理由相信，凡由此駛往中國各港口之船隻，均曾在此取得正常之貨單，但有若干船隻，常在途中卸去其部份貨物，而用走私方法運入中國，故此等船隻駛抵中國港口繳驗貨單時，海關方面發現其貨單與香港當局所發者並不符合。

司法行政檢討會議
今開始討論提案
倪徵噢報告遠東法庭審判情形

〔本報南京七日電〕全國司法行政檢討會議，七日上午九時開三次大會，謝冠生主席。出席會員一〇八人，浙民廳長比較法學院院長及滬法醫研究所長孫逵方，分自杭滬趕來參加。首由司法部參事倪徵噢報告歐美司法制度及東京遠東國際戰犯法庭審判戰犯情形，倪係由我國派往担任檢察工作者，同行共八人（備極忙碌（蘇聯共派七十餘人）。報告中，除介紹遠東法庭審判案件過程外，並說明該法庭現正加緊審理工作，預定明年二三月間結束。關於涉及我國之戰犯，由該庭受理者，共有土肥原等廿五人，將於全部審理終結時合併同時宣判。倪氏並特別指出：土肥原，坂垣兩侵華要犯之重要罪證，業經我國提出，決難有何僥倖。倪氏報告歷一小時半，會議稍休後，續由晉、粵、熱、蘇、皖、鄂、豫等省高院院長工作報告，中午應首都高地院歡宴，午後分組審查提案，晚赴立法院孫院長歡宴。八日晨四次大會，將開始討論提案。

蘇十月革命紀念
費代辦舉行酒會

〔本報南京七日電〕十一月七日為蘇聯十月社會革命三十週年紀念日，蘇駐華大使館代辦費德林及夫人阿娜，於下午六時至八時假國際聯歡社舉行雞尾酒會，招待我政府長官，文化界人士及駐京外交使節參加。各方與賀者達兩百人，一時國際聯歡社門前車水馬龍，交誼大廳內笑語喧嘩，酒色釵光如虹，衣裙鬢影若雲，蘇使館官員自費德林代辦以下，悉著華貴禮服，殷勤招待，友情洋溢，洵稱盛會。

華北民盟解散
張申府發表書面談話

〔本報北平七日電〕民盟華北負責人張申府頃發表書面談話，宣布華北民盟解散。談話內容稱：「今僅根據報載，民盟總部公告正式宣布。華北各地一切民盟地方組織，自即日起一體解散。凡所有盟員一體停止盟務活動。素感各地當局至極開明，對於此項事件，堅信當均依政府旨意處理。我並願藉此機會，對地方當局一向的維護及民間的同情，表示至誠謝意。」據張氏稱，華北盟員總數不到三百人，其中北平不及百人，天津僅一二十人。

待遇調整計劃會
召開第一次會議

〔中央社南京七日電〕文武職人員待遇調整計劃委員會成立，七日晨召開第一次會議，由主計長徐堪主席，說明組織意義，為對於調整文武職人員之待遇負責擬訂更為切實合理之辦法，並說明主計處供給之參考資料後當由與會各代表就應用指數調整待遇之各項實際問題，交換意見，十二時散會，繼續開會討論。

軍用機一架
在漢陽墜毀

〔本報漢口七日電〕四日下午三時自漢起飛之九〇九號軍用機，於昇空未久，即在漢陽城郊墜毀，並傷助手一人。

劉茂恩候機飛京

〔本報開封七日電〕豫省府劉主席茂恩，頃奉最高當局電召，於十一日前到京出席動員戡亂會議。劉氏已定今下午專車赴鄭，候機飛京。據劉氏今語記者稱：參加此次會議之省主席，將有蘇、皖、鄂、豫等省。

粵桂閩綏靖會議
短期內在穗召開
傳穗行轅將改為綏署

〔本報廣州七日電〕粵桂閩三省綏靖會議，聞將於宋主席返穗後，短期內召開。聞張院長將親來穗主持。此間盛傳廣州行轅將改設綏靖公署，仍由張發奎主持，專負責軍事，此次綏靖會議或與此有關。又桂主席黃旭初將於週內飛穗，晤宋子文。

空軍飛運城助戰
炸毀匪砲兵陣地

〔中央社西安七日電〕空軍連日不斷出擊犯運城匪協助守軍作戰，戰果至為輝煌，匪在城北槐樹四及城東東郵舖、東西舖等地所設之砲兵陣，均於六日被炸毀。據運城守軍電告：空軍連日飛運助戰，摧毀匪軍工事，並擊斃匪軍上校指導員及官兵八百餘，匪首王璞亦被空軍炸傷。

東北匪印製偽鈔

〔本報長春七日電〕近自匪俘中獲悉匪在東北印製有五百元票面之東北偽鈔，其紙質板面均極粗劣。

永利硝酸廠設備
我派員赴日監拆

〔中央社天津七日電〕關於由日本拆遷永利化學公司硝酸廠設備事，頃據季國廈在津談稱：該廠現正由我國代表二人赴日進行監拆，如拆卸順利，年內即可運回南京該廠。

永吉秩序全恢復
國軍逐一收復外圍據點

〔中央社長春七日電〕軍息：小豐滿之與立成警完全解除，周邊殘匪繼續分南西兩路潰竄，前線距吉西南園山子附近匪經出擊國軍兜剿後已悉數就殲。

〔又長春電〕吉林外圍逐漸肅清，哈達灣、三家子、團山子、歡喜嶺等據點相繼經國軍收復。

〔本報長春七日電〕竄入長春公主嶺間匪刻已分路他竄，長南威脅業已減輕，吉守將曾澤生等今電復鄭洞國，謂奉讀電文後，員兵振奮莫名，對於吉市兩地治安絕對可以確保。

〔本報瀋陽七日電〕吉長地區國軍出擊後，吉長穩定，瀋陽北上軍六日起通開原。

海陽完全收復
高密以西激戰

〔本報青島七日電〕國軍今晨完全收復海陽，鹵獲大批車輛物資，高密以西朱陽鎮火鎮一帶國軍與匪二七九縱隊萬餘人，六日晚發生激戰，匪全力傾犯，血戰刻仍進行中。

豫西續克寶豐盧氏
犯榆林匪被夾擊已後退
石家莊保衛戰激烈展開

〔本報南京七日電〕由鄭縣南下國軍，於六日收復寶豐。

〔本報開封七日電〕軍息：國軍某部今晨收復盧氏縣城，殘匪向東北逃竄。

〔本報南京七日電〕犯榆林匪軍，經內外國軍連日集中砲火猛烈夾擊，傷亡慘重，六日起已向後逃竄。

〔本報北平七日電〕石家莊保衛戰昨起激烈展開，聶榮臻匪部第一、二、三、四、四個縱隊，及冀中、冀晉、太行各軍區之三個旅，五個團，自六日晨三時起，開始進攻石莊外圍據點。據北平行轅及空軍第二軍區司令部今發表：除機場二公里之東三莊大馬村激戰甚烈外，石莊四周皆有激戰，迄六日下午四時，市東北陣地戰鬥最熾，共匪數度猛撲，皆被擊退，空軍機群更番出動助戰，在該方面掃射，斃匪八百餘，毀營舍二百餘棟。

〔本報保定七日電〕軍息：石家莊大戰已揭幕，匪聶榮臻部三個縱隊及地方兵團達五萬人發動攻勢，石市外圍激戰正酣。刻正定攻防戰猛烈，守軍應援，情勢緊急。匪三四縱隊主力，昨晚集中火力猛衝石莊西郊機場，一度突入，兩軍展開激烈爭奪戰，石守軍迅電告急，今日空軍整日飛臨轟炸助戰，刻匪正結成弧形陣綫，猛犯西北門據點，國軍鐵甲車出動沿環市鐵路防堵。

〔本報北平七日電〕石家莊來電：獲鹿守軍於五日晨二時作戰略之轉進，與黨政人員撤抵石家莊。另息：石莊西大郭村飛機場國軍已自動破壞，石市砲聲隆隆，完全入於戰時狀態。

〔又電〕保定綏靖副主任陳繼承今日稱：國軍空運石家莊增援已完成，其中包括有力之砲兵營，石市外圍有二道外壕，鋼骨水泥工事，加以環市鐵路，可確保無虞。另息：石市防守司令劉英，昨夜與此間軍方通無綫電話謂，決死守石莊。

傅作義飛巡榆林
投書慰守城軍民

〔中央社寧夏七日電〕傅作義將軍七日午後一時飛臨榆林上空巡視，並投下親書之巨幅慰問書，寄予苦守孤城之軍民以無限感奮。該書原文云：「援軍已到，正計劃包圍匪軍，我們不僅要保衛榆林，並要將匪殲滅。此次榆林軍民，英勇堅決固守名城，作義謹向諸君致深切慰問，並祝成功，傅作義手啓。十一月七日。」傅氏飛抵扎薩克旗，停兩小時與鄧寶珊晤商軍事，晚抵綏垣。

立法院通過要案
中義賠償問題已完成立法程序
滿族國代增加十七名

〔本報南京七日電〕立法院七日晨舉行第三三八次例會，孫兼院長主席，通過要案：㈠中義關於解決戰爭賠償問題等換文案，㈡國代、立委選罷補充條例案，㈢增加滿族國代十七名案。修改各省市縣參議會及臨參會法規案，決議另行制定單行補充法，先交法制自治法委會研究條文，於下次例會提出討論。修正郵政法條文案，照審查意見不予修正。

〔又電〕中、義為解決由戰爭所起之損害賠償問題及中、義關於處理在華義國若干官員及義僑產業兩項換文，經立法院於七日晨例會通過，完成立法程序，該項換文係由我駐義大使于焌吉與義外長史佛卓互換者，前經外部呈報政院會議通過，轉呈國府交立法院完成立法程序，再行備案公布。立院奉批後，即交由外交委員會審查，外部指派代表陳雄飛列席說明，其損害賠償部份，我所要求者，義方完全接受，義在華公私產業部份，義方使領用途之官產發還，其他兵營等由義方放棄，當經擬具審查意見，今日提出例會時，無甚討論，即予通過。（下接二版一欄）

宋子文返抵廣州
鄒琳將任粵省府秘書長
保安團隊擴充三至四團

〔本報廣州七日電〕粵省主席宋子文赴京述職兩週，於七日乘中航公司霸王機返抵穗。宋夫人偕行。據悉：宋氏此行收穫極豐，㈠省府人事即定，秘書長將由鄒琳充任，民廳長為徐景唐，財廳長胡善恆，教建兩廳由姚寶猷謝文龍分掌。㈡粵省治安問題，中央允就粵省財力擴充保安團隊三至四團。㈢外商在粵投資範圍確定，以不侵越國營工業為原則。㈣省府明年可能遷黃埔，實行建設黃埔大港計劃。

空前壯舉 買一枝 送一枝
加贈中華民國憲法 蔣主席言論集各一部
‧贈品超過筆價！‧筆價低於原料！
派拉蒙金筆。為國產金筆中獨具權威者！
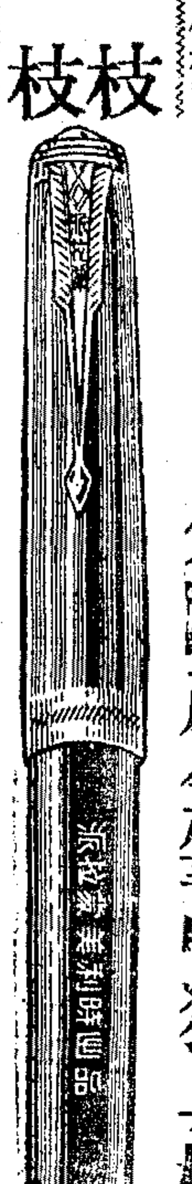
抑平物價 犧牲三天
出立保單 永遠包用
‧派拉蒙金筆‧在華北各地早著光榮史績！

學界 51型 金筆
不惜偉大犧牲祇收成本 特價二十萬元買一送一
派拉蒙51型 金帽禮筆
新型金筆買一送一祇收十萬元
超等金筆買一送一十六萬元正
貴族金筆正副兩枝減售廿八萬元
外埠函購 寄費另加

特別優待試用券
本行與瘋狂物價搏鬥，因為便宜原料，存貨充足，故特忍痛犧牲，仍售特價一萬枝，除買一枝送一枝外，憑券，再贈送新書兩部。
美利時行 上海(一十)山東路麥家圈榮吉里十一號

吳興昌 現成新西裝
備貨充足 歡迎比較

英製黃花呢西裝每套	2,800,000.
絲葉脫克司西裝每套	1,950,000.
藏青厚嗶嘰西裝每套	2,750,000.
灰色法蘭絨西裝每套	2,200,000.
綠柳條花呢西裝每套	3,300,000.
黃紫板司呢西裝每套	3,150,000.
藏青嗶嘰呢西裝每套	3,250,000.
全毛嗶嘰中山裝每套	2,400,000.
藏青法蘭絨西褲每件	1,750,000.
英製海力斯西褲每件	1,400,000.
深綠人字呢西褲每件	800,000.
火姆四本秋大衣每件	1,200,000.
藏青厚呢冬大衣每件	2,000,000.
灰開水米冬大衣每件	3,650,000.
棕開水米冬大衣每件	2,500,000.
灰色法蘭絨西褲每條	750,000.
各式女子騎行褲每條	48萬元起

考究工料 新穎樣式
（愛文義路卡德路口）
北京西路六九五號

白蘭地 出類拔萃 箇中傑品

大東南煙公司出品

鴻翔公司
今天起舉行 樣子大衣 冬季 一年一度 半價
新到：巴黎最新模樣歡迎參觀

星期壹
特號駱駝毛大衣… 每件特價四百玖拾五萬元
各色俱備‧加工足料‧永不走樣
總店南京西路 ★ 支店南京東路

正牌煉乳恢復製銷公告
正牌煉乳品質純正香味濃厚為國產翹楚發行以來備受社會歡迎嗣因外貨傾銷影響製銷不敷成本一度暫告停頓惟自輸入管制後外貨存底漸薄敝廠為供應市需起見即日起恢復製銷仍本發揚國產服務社會之精神講求品質廉定售價至希各大同業惠予推銷各界士女熱忱採用不勝感幸之至
上海正德藥廠謹啟
地址 上海(九)英士路五十號 電話 三二六八三 電報掛號 四六六二

中國皮革製品公司
大減價 全部貨品 照碼八折
犧牲品 男式皮鞋念二萬九千 女式皮鞋十四萬九千
售完為止
南京西路十八號

新華股份有限公司增資公告
本公司經本年十一月三日股東臨時會決議將本公司資本總額由國幣五千萬元增為國幣六十億元分為六億股每股仍為國幣十元新增股款除由本公司將歷年盈餘滾存及盤盈三十六年股利等款項撥充外餘由各股東按照原有股份比例以現金認繳日期自本年十一月四日起至十日止每日上午九時至十二時下午一時至四時（星期日照常辦公）請各股東於上開期間內攜帶原有股款收據及印鑑駕臨南京東路四三七號本公司股務處辦理增資繳款手續逾期即認為自願放棄權益其不足之數由董事會募足之除分函通知外特此公告
董事會謹啟

保證責任上海市海運人員信用合作社籌備處公告 滬字第一號 卅六年十一月七日
案奉上海市社會局卅六年十月十八日社字第三一一三三八號批示核准本社設立籌備等因奉此查本社前為實踐生活節約倡導儲蓄培養海運人員生活以期配合國家總動員法令確立國民經濟之建設經依據合作社法第三條第四款第六條第九款之規定組織籌備本社呈請核准籌備在案奉批前因合特公告凡我從事海運人員有志參加者希於即日起來處辦理入社手續共襄盛舉此告
籌備處 ㈠漢口路二九三號 ㈡九江路一〇三號四〇三室 電話九七三七〇 一九四三二 時間上午九時起下午五時止

蔣永年 劉文絹 訂婚啟事
茲承 范國祥 汪振奇 兩先生介紹並徵得雙方家長同意謹詹於民國三十六年十一月八日在滬訂婚特此敬告 諸親友

中國切紙股份有限公司法定代表人董和甫買受局門路羅梅軒基地徵詢異議公告
本公司茲買受羅梅軒戶坐落滬南區七圖收字圩二號十一坵計地七畝一分一厘三毫及同區同圖圩念六坵計地六分五厘四毫兩共計地七畝七分六厘六毫業已付過定金約期成交倘有任何主張特此登報徵詢如有第三者對於上開基地主張權利關係者希於十一月十四日前攜帶證件到九江路三〇五號本公司接洽

程宗洛啟事
多倫路七九號房屋保管人鑒 請速將房屋交還不再拖延至要至要
鄙人所欠各債權人款項汽水啤酒等前曾委任熊飛律師登申新中央三報通告清理限期內與鄙人自行負責

鍾宅謝啟
先嚴衡平公之喪荷承 尊長親友暨各界來賓寵錫厚儀並玉趾親臨雲情高誼歿存均感惟招待不週惶恐不安先佈下忱容再踵謝伏希 垂察
棘人鍾繼福泣血稽顙

過守一律師代表昌興紡織印染公司為買受福州電廠之白拔考克牌水管舊鍋爐兩座緊要通告
中國聯合工程股份有限公司承購福州電廠之白拔考克牌水管鍋爐兩座（每座受熱面積二一八〇平方呎）包括一切附件在內已運抵申而該公司竟延不交付應請貴律師代為去函催告交付且恐該公司另行出售並請貴律師代為登報警告如右
事務所 江西中路四二一號 電話一九六二〇

費席珍律師代表孔氏銀團聲明C47型運輸機四架所有權啟事
茲據孔氏銀團代表人來所稱本銀團現有C四七型運輸機四架所有權屬於本銀團任何人無權處分恐各界未明真相特委託貴律師代表登報聲明如右

諶兆棟律師續任華隆新昶行常年法律顧問通告
茲經上開當事人聘本律師為常年法律顧問如於任期內有侵害其一切法益者當盡依法保障之責
事務所常德路五七八號電話三〇二九二

本報台北讀者公鑒
本報自成立台北辦事處發行以來頗蒙讀者愛好銷數日增深為感奮惟因限於航空運輸不能每日到達故供應定戶採輪流辦法自今日起當天報與隔天報相間分送一俟航空運輸暢通即恢復每日供應當天報尚祈鑒諒為荷
申報館謹啟 台北辦事處

吳琴木畫展
地址：河南中路三三六號九華堂 展品百餘件歡迎評覽
日期：十一月八日起至十四日止

玉几山房藏古今名人書畫展覽
日期 本月七日起十二日止 地址 成都路四七〇號（南京西路北）中國畫苑

社論

四強會議能打開歐洲僵局嗎？

英美法蘇四國外長定於本月廿六日在倫敦開幕，繼續商討對德奧和約，俾歐洲早日恢復和平狀態；四國外長爲便利工作進行起見，乃派代表先在倫敦，舉行四國外長代表會議。據聯合社的報道，四國外長代表自本月六日起，已在悲觀的空氣中開始其艱難的工作，俾對德奧兩國的前途，覓獲四國協議；惟因四強的意見大相逕庭，不啻南轅北轍，故一般政論家對於此次四國外長代表會議，均認爲未必能打開目前歐洲的僵局。但觀於歐洲今日的情勢，自新共產國際出現以來，歐洲的分裂，益見露骨；兩大陣營的對峙，日趨嚴重；如不設法補救，挽狂瀾於未倒，則歐洲的前途殊可悲觀，四國外長不論爲本身利益計，抑或爲歐洲各國的福利計，均有在此際會商，設法挽救歐洲危機的必要。因此世界各國對於這次四國外長代表會議，咸極重視，且認爲此乃四國外長能否打開歐洲僵局的一大關鍵。

在四國外長代表行抵倫敦之前，國際上也曾一度盛傳殊可樂觀的消息。據合衆社三日柏林電稱：此間英美蘇三國消息靈通人士，對於未來四國外長會議之前途，已由悲觀變爲樂觀，而認爲將來會議結果，至少必能獲得局部的成就；並指出若干樂觀的因素：㊀蘇聯報界攻擊英美已趨緩和；㊁蘇聯將讓步以避免加深東西集團的鴻溝；㊂蘇聯外交將有轉變，人事亦將有更動；㊃蘇聯在目前不能作戰，且亦不願作戰。因此認爲四國外長對於德奧問題有成立協議的可能，這種樂觀的論調，當爲我們渴望世界和平的人士所樂聞，且願其能獲得實現；但是客觀的事實，尤其是美蘇兩國間刻正從事於「冷酷的戰爭」，雙方尚無大家洗手的跡象，仍使我們不能樂觀過早。

緣在德國投降之後，歐洲的戰爭即告終了，迄今已二年又三月，但尚未恢復和平狀態，而戰後的問題，又層出不窮，都沒有獲得適當的解決，以致歐洲陷於僵局。列強外交家雖竭智盡能，迭次召開國際會議，企圖成立協議；但是始終沒有成功。我們研究其癥結所在，很明顯的，德奧問題是今日歐洲問題的核心，這個主要的問題，若不能解決，則其他問題就沒有辦法。今年三月中旬，四國外長在莫斯科開會，就想商訂對德奧和約的原則，可是討論了四十五天，徒聽外交家的唇舌，可以說一無所得，最後始通過二項決議：㊀設立四強委員於五月十二日在維也納舉行第一次會議，討論四強對於德奧和約意見不同之點；㊁下次四國外長會議定於十一月間在倫敦舉行，繼續討論使英美與蘇聯意見紛歧的主要問題，例如解除德國軍備，人口移動交換以及德國經濟統一等問題。四國外長敷衍了事，於是莫斯科會議乃告閉幕。迨至今年五月中旬，四強委員會雖如期舉行，但也沒有獲得具體結果，因此世人的視綫乃轉移到九月中旬的聯合國大會，可是我們在成功湖，只聽到美蘇代表的舌戰，只看到美蘇兩國的外交戰；又因爲否決權的問題，美國提出設立五十七國常務委員會的建議，使第二屆聯合國大會陷於僵局。同時歐洲九國的共產黨的代表，在華沙秘密開會，發表宣言，成立新共產國際，公然揭起反帝的旗幟，企圖破壞馬歇爾援歐計劃的實施。以是歐洲局勢頓時改觀，並引起兩種劇烈的反響，一方面是美國的加緊進行援歐計劃的實施；另一方面是西歐英法義三國政治的右傾，英法市議會選舉的結果，就是一個有力的說明，東西兩大陣營間的鴻溝，愈演愈深，實在足以加深歐洲的危機，擴大美蘇間的裂痕，何況布達佩斯會一度盛傳美國向蘇聯宣戰的謠言，足見歐人神經的脆弱，再也經不起什麼神經戰了。而蘇聯偏偏不願停止其所謂神經戰，實在是戰後世界的一大悲劇。

蘇聯代表維辛斯基在聯合國大會席上，動輒以「戰爭販子」的帽子，加在美國政治外交家的頭上，固已足夠刺激世人的神經；但是蘇聯外長莫洛托夫於蘇聯革命三十週年紀念日發表演說，竟謂原子秘密已不復存在，並指出美國以軍事基地包圍蘇聯，懷有侵略的目的。更是蘇聯向美國發動神經戰的攻勢？不但足以擾亂國際上的和平空氣，而且足以阻撓四國外長代表會議的進行，我們終認爲莫洛托夫在四國外長會議開幕的前夕，發表這種富有刺激性言論，未免不合時宜，足使世人再度失去對於四國外長會議的信心與希望，據聯合社六日倫敦消息，美國業已擬就方案，一俟四國外長會議陷於僵局，即可提出；聞其內容，美國將與蘇聯佔領區以外之德國，單獨媾和。我們假定，未來的演變，果眞走到這種地步，歐洲的分裂，就無法挽救了。

惟在另一方面，愛好和平，是今日世人的普遍心理，不分國籍，種族，男女，老幼，是沒有不渴望和平的。這是人類的良知，也是戰後維持和平唯一的力量足以克服任何黑暗的勢力；我們對此，實具有絕大的信心；只要人人有此良知，人人有此自覺，國際的逆流固然可怕，但亦不難扭轉乾坤，所以我們對於美國國務卿馬歇爾提早四天，前往倫敦，出席外長會議，爲歐洲的和平作最大的努力，仍抱着無限的希望。馬帥五日答記者問話稱：「當戰爭正在進行之際，余自不能表示悲觀。」實在是耐人尋味的，馬帥的談話，也是我們愛好和平者的唯一安慰。

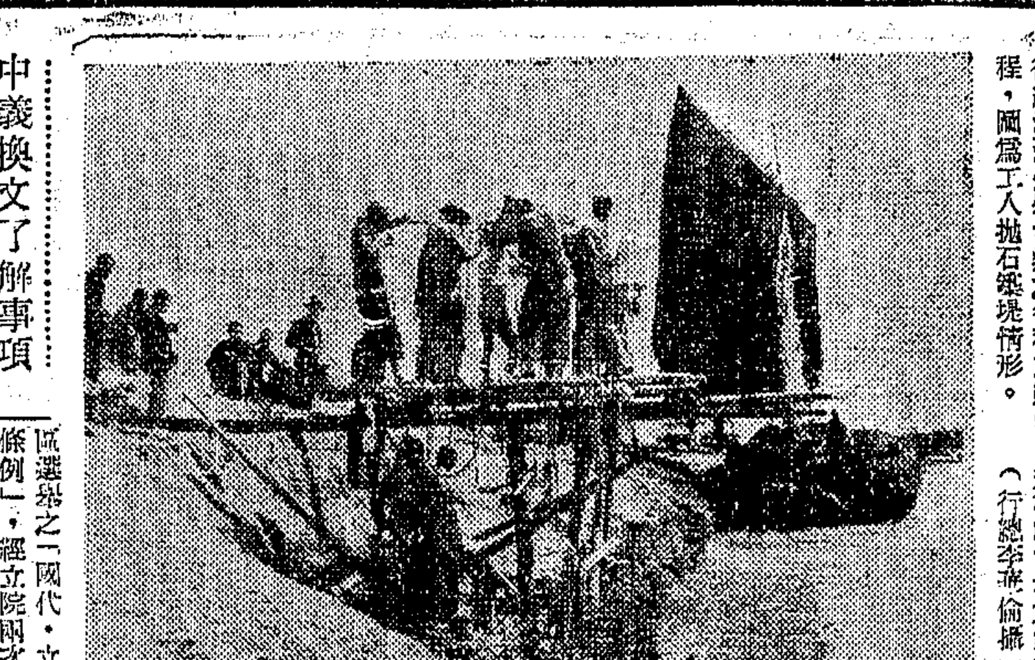

行總浙江分署主辦之各種工賑中，規模較大者爲錢塘修理工程，圖爲工人拋石築堤情形。（行總李濂倫攝）

中義換文了解事項

（上接一版）關於中義爲解決由戰爭所起之損害賠償問題，換文中說明中義雙方會獲致下列了解：

㊀中國政府對一千九百四十七年二月十日在巴黎簽訂之和約第七十九條，已自動決定放棄引用其規定之權利，並將其要求限於：甲，在義大利之中國國民在戰爭期間所受損害之賠償，乙，中國政府爲維持在中國之義大利國民之生活所付費用之償還。

㊁爲求上述要求之全部解決，義大利政府承担償付中國政府：甲，義幣一萬萬里拉，乙，另美金一萬八千四百九十八圓一角六分。

中義關於處理在華義國若干官產及義僑產業換文中說明，中義雙方已獲致下列了解：

㊀中國政府依照其所施行之法律規章，承認義大利政府關於下列財產之權利：甲，上海，天津及漢口義大利領事館之房屋及土地，乙，上海及天津義大利俱樂部之房屋及土地及其附屬物，丙，北平前義大利大使館原址以內之房屋（前兵營除外）。

㊁中國政府同意在北平前使館界內，前義大利大使館房屋所在之該部份劃與義大利政府之土地，義大利政府當爲公務上之目的，得予使用。

㊂中國政府對義大利國民關於其在中國所持有之產權，將給予現在或將來所給予一同盟國或中立國國民之待遇。

國代立委選舉 補充條例通過

【本報南京七日電】關係綏靖區選舉之「國代，立委選舉補充條例」，經立院兩次討論，並經數度審查後，業經七日立院例會通過此案係國務會議所交議，立院第三三七次大會討論時，會中對下列兩點一致贊成：㊀每一地區或依行政區域組織之團體全部不能辦理選舉時，得在鄰近區域或指定處所登記選民，依法選舉之團體局部不能辦理選舉時，即在能辦理之地區內，由該地區主管選舉機關，就不能辦理部份依㊀項辦法，進行選舉，惟會中對於選區全部收復後，是否應依照選舉法重行辦理選舉一節，則頗有爭論，經憲法法規委會審查，決在第五條中規定：每一地區或依行政區域組織之團體，至全部能依法辦理選舉時，應依各該選舉罷免法之規定，辦理普選，其辦理選舉日期，由國民政府以命令定之。

前項規定於局部未能辦理選舉之範圍，其區域未達三分之一以上，或區域已達三分之一以上，而人口數額未達三分之一以上者不適用之。

憲法法規委會召集委會劉克儁今日說明審查經過時，指出原案選舉日期本規定爲一年，現規定爲由國府以命令定之，此係針對現實之規定，本案略經討論，即照審查意見通過。

另制定補充法規 遴選地方參議員

【本報南京七日電】國府委員徐傅霖，曾琦等所提經國務會議原則通過之「修改各省市縣參議會及臨時參議會法規，用遴選方式遴選各黨人士共同參加案」，七日提於立院例會提出討論時，引起一場激辯。最後決定，另行制定補充法規，現先由法制，自治法兩委會研究條文，再交十五日例會討論。

會中今日討論此案時顯分兩種不同意見：劉通，陳顧遠等對各省市參議會及臨參會增加遴選議員一點原則同意，惟認爲方式上不宜率爾，並指出：㊀若干參議會已由民選，今再加入遴選代表，無異開倒車。㊁大選即將舉行，地方民意機關再加入一部份遴選代表，精神上互相矛盾。㊂議員代表人民，遴選議員代表何人？㊃施政方針雖有地方民意機構，但由各黨各派人士參加之規定，然並非即爲「當然」參加。㊄地方參議員由中央指派，中外所無。僉認不應遴選就率實，而開破壞法紀惡例。

民，青兩黨立委王師曾，劉東岩，羅鼐軒等則提出法律及政治理由，希望地方民意機構能予開放，以容納各黨各派人士參加，並參酌憲國大及國民參政會有遴選代表爲例。

孫兼院長指示：過去各地參議會成立，民青兩黨未參加競選，現爲補救計，故規定在「現已成立之省參議會尚未改選者，得由國府就現有參議員名額外，遴選原名額至多五分之三人士爲省參議員」，俾兩黨人士共同參加，惟至參議會正式成立時，兩黨可參加新選舉，遴選問題即不至發生，無勝於法律中規定。本條例僅使用一次，爲不得已出此，下不爲例，用兩次即不民主。

孫九錄，黃右昌等提出修正意見，孫九錄主張增列一款，黃右昌則主張另行制定單行補充法規，決議另行制定單行補充法規，先交法制，自治法委會研討條文，再交十五日大會討論。

增加滿族國代 表示民族平等

【本報南京七日電】立院七日討論增加滿族國大代表名額時，孫院長對民族主義有極透澈之解釋，孫氏首指出中華民國爲一多民族國家，憲法曾一再提及各民族一律平等，無分軒輊，因之，吾人決不可再存歧視觀念。蘇聯主義作風與我雖不盡相同，但其開明之民族政策，實爲其建國救大成功，值得吾人效法。美國雖爲自由之邦，然其歧視黑人，實爲其大汚點，但近年以來美曾通過保護印第安人之法令多種，歧視情形亦見減少。此次增加滿族國代名額案，提案人于右任，鄒魯，張繼三元老，過去皆係排滿健將，但彼等所欲推翻者爲滿清之專制，而非仇視滿族，此案之提出，即表示彼等對各民族一體同仁。吾人爲國家前途，民族前途計，對各民族應一律平等，不宜有專制思想，若仍爲腐敗落伍思想所惑，新國家決難建立。滿籍立委廣錢亦再三呼籲，盼對擁有二千七百萬人之滿族能寄以同情。美國在赤塔組有「滿族解放委會」，居心叵測，望予注意。劉不同亦謂，美國擬利用滿族，拉攏滿胞，不可忽視。當其政，柳克述，趙迺傳等對增加滿族代表原則同意，惟不主張於憲法表明滿族，蓋憲法上對其他民族並不特別表明，決議國代選罷法第四條條文修正各民族在邊疆地區選出者由原有之十七名增爲廿四名，並於分配表中規定，由滿族國民選出十七名，其中一人爲婦女代表。

華南僑匯逃港 上月數逾千億

【本報廣州七日電】自新外匯辦法實施後，因牌價與黑市相差過遠，華南十月份逃港僑匯，據統計竟逾千億，甚至在鄉收款人於匯款抵達時，以所得政府賠償率過微，竟拒絕收款，請求退回原匯地點，然後函匯款人轉匯香港收取，致粵僑匯日見跌落，當局不急謀改善，吸收外匯計劃將成畫餅。

廣州進口商 冒請輸入額

三季限額暫不配出

【本報廣州七日電】轟動穗市之特許入口證舞弊案，經破露後，主犯鄭瓊入獄之際，頃又發現輸入額鉅案，華南輸管分會日來收到進口商三季輸入額申請書，數達一〇二三件，內竟有二五一件係僞造印鑑，冒認申請，且全市進口商僅九六〇家，申請者竟超出六三家，殊使人駭異，現輸管分會正澈查中，三季限額亦暫未配出。

烟海關開關

天津有大批糧食運去

【本報天津七日電】烟台海關已開關，該地所轄分關，尚有威海衛，龍口二處，開關後尚無顯著輸入，惟津市不斷有大批食糧運去。

胡適苦勸學生 罷課已無理由

平前日被拘學生釋放

【本報北平七日電】胡適今就北平學潮談稱：學生此次行動，倘稱審慎，學生應即速恢復常態，前所據以罷課之理由，今已不復存在，蓋當事者之浙大亦已復課，北大被捕之孟憲功，李恭貽二生，已有親筆信報告校方，渠等甚安全，而昨因故被拘之五學生，今已釋放，倘再罷課，將失社會同情，我（胡自稱）爲此事已盡最大努力，超越範圍的事，我也將無可奈何了。

【又電】昨日被拘之五學生今已完全釋放。北大等校學生組織之「華北學聯」今晚決議：在未釋放前被捕之孟憲功李恭貽等學生及貝滿女中二教員之前，不復課。罷課學校包括北大，清華，燕京，師院，中法五校。

浙省治安機關 說明于子三案

解釋竺可楨談話各點

【本報杭州七日電】六日滬報所載浙大竺校長在京發表談話各點，浙治安機關特作說明：㊀關於逮捕學生未通過學校一節，查于案接自京滬情報，偵查跟蹤，在大同旅館查獲陳建新，黃伯民二人，均爲來自上海之共黨份子，且於深夜檢查時，始發現于子三，鄭伯琨二人爲浙大學生，身帶共黨密詔及秘密文件多種，乃予逮捕，事前不知爲浙大學生，逮捕亦在校外，似未能通知學校。㊁關於未依法定時間移送法院一節，查該案爲共黨密謀不軌，攸關地方治安，本案係根據動員戡亂實施綱要第七條，第十六條及妨害總動員法懲罰暫行條例第三條處理，於法實無不合。㊂關於死者于子三是否共黨一節，查于子三爲共黨新潮社杭州負責人，身上抄獲密信名單等件，其受共黨民盟領導各節，均有親筆供錄，竺校長曾親自閱及，可資佐證。㊃關於于子三自殺眞相，及會同驗屍各節，查于某自殺後，主管人一面請法院檢驗，一面通知浙大派員察看，竺校長，顯訓導長，李校醫，及學生代表二人，同時到場，當經法官及檢驗員察驗一過，遍無傷痕，委係用鋭利玻璃片自戕，竺校長曾徇檢察官之請，親書「到場看過」字樣，並無不通知之事，至於凶器來源，法院已於于子三住屋之床頭地板下發現，其詳細鑑斷，法院即日當可公佈。㊄看守兵二人疏於防範，已予禁閉，此事在法律上責任如何，自可依法處理。

竺可楨離京返杭

【本報南京七日電】浙大竺校長可楨七日晨乘錢塘號啓程返杭，在京兩日間，已就于子三慘死案與朱家驊，謝冠生晤談，教職員待遇加發實物配給事，亦經與王雲五洽商。

湘發動清鄉

王東原函各區縣官紳 勉繼承先賢保鄉精神

【本報衡陽七日電】湘省府主席王東原以共匪到處亂竄，湘省地當要衝，關係全國安危，爲維護安寧起見，除調集全省保安部隊，成立省動員戡亂委會外，並函各區縣官紳，勉以繼承先賢曾胡練團剿匪，衛道保鄉精神，實行全省總清鄉，確保地方安寧。

錫參議會決議 要求無錫設市

【本報無錫七日電】縣參議會今日大會決議：㊀呈請行政院要求在無錫設市。㊁請縣府增撥槍枝，充實城鄉自衛力量。㊂澈查縣有公產。

津浦路醫院院長 孫仲達侵佔被捕

在津拘獲押解歸案

【本報濟南七日電】津浦區鐵路局前任鐵路醫院院長孫仲達，因侵吞大量藥品器材，被局方發覺，畏罪逃逸，經下令通緝後，已於日前在津就逮，於六日押解濟南歸案。

英援華聯合會 將設信託基金

供我留英學生獎學金

【中央社倫敦六日電】英援華聯合會宣布，該會通過協助中國教育之新政策，聯合會將設置信託基金，供給留英中國學生獎學金。該會主席克利浦斯夫人解釋該會仍將支助中國方面歷史悠久之機構，並備有基金，以協助從事臨時救濟工作。

桂林火警

民房四十間化灰燼

【本報桂林七日電】七日午一時，此間發生火警，翊武路一二段民房四十間，盡化灰燼。

鎮輪船業 面臨危機

被迫停航減班合併

【本報鎮江七日電】據鎮輪船業公會理事長向粵亭談：鎮民營輪船戰前共有二八艘，現祗有廿八艘，近因收入少，開支大，運差多，險象環生，今後江南北水上交通能否繼續維持，殊難預料，查十月份鎮輪業幾經呼籲，僅得配煤一百廿噸，而鎮各公司實需數則爲二〇七八噸，不敷之煤，求諸黑市，每噸約需三百廿萬元以外，故各輪公司多被迫停航，或減開班次，合併聯營，以勉應江南北軍民運輸，處境至危。

北平箱屍案主角

王化一非國防部職員

【本報訊】本報於本月四日第二版所載「北平箱屍案」一稿，文內所稱「主犯王化一（現化名王宗堯）已於日前在平東四七條因吸毒被逮……該犯去歲任國防部第四廳科長本年九月調東北行轅……」一事，茲據國防部第四廳來函，謂該廳歷年職員冊籍，均無王化一或王宗堯其人云。

要聞簡報

▲本報杭州電　浙贛鐵路七日已通車去上饒四十公里之樟樹。

▲本報台北電　澎湖科學團三十八人，八日九日分三批出發，二週後返台。

▲本報北平電　中央航空公司美籍機師穆爾，前在方順橋觸機失事後，傳渠已爲共匪所俘，中央公司以平石間地方不靖，尚未準備恢復班機。

▲本報北平電　平津善救分署結束在即，聯總工作人員已陸續返滬復命。

▲南京電　我國於越南金邊增設新領事館，代理館務關領事許瑞已赴任履新，本月三日舉行開館升旗禮。

▲天津電　長蘆鹽價頃已調整，津市每担二十萬六千元，北平每担二十三萬三千元，張家口每担廿五萬四千元。

▲本報淮陰電　行總蘇寧分署駐淮辦事處已奉令於一日起停止辦公，辦餘社會部派員接收。

各省市選所公告 國代候選人名單

福州

【中央社福州七日電】閩省選舉事務所六日公告本省地方性職業團體國大代表候選人名單如次：

㊀農業團體十六人　王石玉，蘇尚仁，林慶森，余瑞麟，洪健，葉伯欽，黃端，林成奇，梁清鈞，陳瓊，林理瑤，許景波，吳德賢，徐耀銘，陳震，林慎修。

㊁工人團體七人　陳永和，陳大年，鄭守正，蕭晴波，曾幻凝，魏重水，許子暉。

㊂婦女團體七人　劉筱英，陳陶心，張若珍，張淑英，蔡則琴，陳明華，陳賜玉。

又福州市國大代表候選人十四名，名單如次：江秀清，劉攻芸，陳玉村，官得恩，丁元章，林寅德，陳懋英，陳維光，何幼卿，蘇兆民，陳宗樑，吳友諒，施登探，林福恩。

蘭州

【中央社蘭州六日電】甘省職業國大代表候選人名單，今歲由省選所正式公告。

農會　陳松林，何生瑞，李儒，黃執中，賴典猷，賈鴻逸，黃國華，楊濟等八人。

工會　何景泰，任照中，王英。

記者公會　王仲英，康雄。

教育會　苟獲元。

工礦團體　胡遂耕。

院校教育團體　段子英。

商會　張成彥，吳振榮，師漢卿，馬錦芳，鄭立齋。

婦女團體　柴木蘭，馬翠英，陳憲貞，王蘭芳，馬兆良。

北平

【中央社北平七日電】平國代立委選舉事務所公告平市地方性國代候選人名單如次：

㊀（區域）劉崇行，劉晉升，盧鴻嘉，許惠東，陳楠之，張與吳窩，尉遲鑫，曲麟閣，張可山，趙占魁，魏霖水，陳徐原宜（女），吳燕華（女），王子衡，曲受豐，郭敬卿，劉楨，顏一，李茂田，張耀金，龐翻信，

㊁（農會）賈希天，馬傑臣，

㊂（工會）蕭樹桂，郝振芳，

㊃（婦女團體）郭德淑，徐逸，張夢麟。

瀋陽

【中央社瀋陽七日電】瀋市選舉事務所頃公告國代候選人名單如次：

㊀（區域）十三名　孫悅民，龐巖（女），任榮巽，宋瑞璠，嵩節忱（女），劉滌瀛（女），張是南，高祥見，王青江，山玉良，劉玉世傑（女），馬錦裳，康凱。

㊁地方性職業團體（農業團體）一人　劉海波，工人團體一人　孫世良，地方性婦女團體候選人二人　范傑，馬援。

本外埠各大公司百貨商店均有出售

海虎牌

OTTERBRAND

双紗棉毛衫

勤興紡織襪衫廠榮譽出品

廠址：馬當路四一七弄二〇號　辦事處：三馬路二六四號

中南箱廠拍賣逾期定貨

本廠前接受外埠定貨一大批計各種旅行皮箱及公文包等定戶因故逾期未取茲定即日起賤價出售以該批定貨售完爲止

24寸軟蓋皮箱　四十七萬元　厚皮掛衣旅行包　一百九十一萬元

24寸航空皮箱　六十三萬元　24寸厚皮對開旅行包　一百三十四萬元

12寸牛皮拉練公文包　二十五萬元　16寸厚皮公文包　四十一萬元

尚有本廠出品之其他樟木箱及皮手套等均減售八折至對折藉以配合採購者之便利空前機會幸勿交臂失之

地址：南京西路十二號西藏路西首電話九六九一四號

長城牌油漆

品質優良

永固造漆公司

營業所河南中路三七〇號　電話一三九七三

製造廠長壽路七十號　電話三六六六二

安全 舒適 經濟

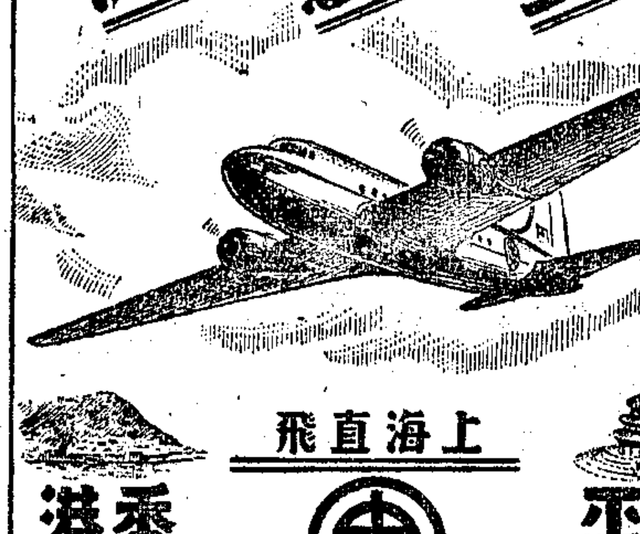

上海直飛　北平　香港

每逢星期一、三、五由上海直飛北平，全程三小時四十分可達，原機當午返滬。

每逢星期二、四、六由上海直飛香港，全程四小時可達。

●設備完善，安全舒適；

●空中小姐，隨機侍應；

●客票隨到隨售，手續簡便。

定期航線：上海飛往南京、漢口、重慶、昆明、西安、蘭州、迪化、青島、濟南、北平、廈門、廣州、香港、福州、南昌、衢州，並經停沿線重要城市。

中央航空公司

大名路二號　電話：四〇四九九．四四二一六．

最新運到　全滬第一

51派克筆　再度削碼　狂廉三天

薄利鋼筆專家

特價品

51型銀套派克金筆　每支九十五萬元

51型金套派克金筆　每支一百廿萬元

51型金套派克鋼筆　每對二百廿萬元

51型銀套派克鋼筆　每對一百八十萬元

美國凡爾司金筆　每支廿五萬元

老牌閱剞銘金筆　每支七萬五千元

立單保用　免費刻名

憑報購筆一枝　贈送活動鉛筆一枝（贈完爲止，捷足先得）

歡迎同業批發

大華鋼筆公司

南京西路一四四三號（哈同路口靜安寺路）

電話34727接

呢絨出售

零剪——批發

●澳洲大衣呢　每碼雙幅四十萬元起

●美國駱駝絨　每碼雙幅二十二萬元起

地址：江西路三九八號（北京路轉角）

電話：一七四〇〇．一七四〇九．

星期日不辦公

生泰糖菓罐頭食品

黃河路69號卡爾登公寓下　電話　三八六六一

增設伊始各貨一律廉價批發特別歡迎

新設牛肉菜蔬臘味部發售上等鮮肉

牛肉類　腿排每磅二萬元　湯肉每磅一萬四千元　肺利

鷄類　油鷄　童鷄　燉鷄

猪肉類　腿肉　猪排

熟貨類　火腿　培根　各式沙生士

蔬菜類　各類應時蔬菜均備

特聘西廚名技師

精製　什錦　鷄士　色拉

貨眞價廉　可口美味

代價少　實惠多

國華　消毒　鴨毛絨

出口羽毛同業主辦　國華羽絨製品廠

復興東路一〇六三號　電話（〇二）七〇七一二一

各公司商店均售

DODGE

道奇

眞廠另件

運貨卡車

新型客車

美商哈克生汽車股份有限公司

上海廣東路51號416室　電話16370　13691

獨家經銷

Whippet

雙頭門鎖

內外均用　鑰匙開啓　靈便：穩妥

各公司及五金店均有售

上海利用鎖廠出品

莫洛托夫闡明外交政策
願覓取國際合作
指責美國企圖包圍蘇聯

〔路透社莫斯科六日電〕蘇聯外長莫洛托夫今日在此間慶祝蘇聯革命三十週紀念之特別會議中致辭，聲言原子彈秘密已不復爲美國所獨有，復號召反帝國主義勢力，團結成決非資本主義者所能匹敵之勁旅，以擊破資本家之侵略計劃。

莫洛托夫於述及外交政策時聲稱：和平的一切眞正友人，此兩任何國家之大多數人民，可以確信蘇聯之將始終維護世界和平的利益。蘇聯始終主張國際合作之普遍發展。史達林同志與美國著名政治家史泰遜若語談時，則曾表示美蘇兩國當然可以互相合作。美蘇有能合作，則意見縱有距離，亦屬無礙。美蘇之經濟制度確屬不同，但既能在戰時合作，則在承平時代何以不能。苟無合作誠意，則經濟制度縱使相似，國家及人民仍不免互相作戰。蘇聯近對美國之各種計劃若杜魯門主義馬歇爾方案等，傳出之聲論已經不少，他人瞭解美國有如許之援歐援華等計劃，必以爲其國內之問題必早已解決，故祇須整理他國事務，迫他人接受其政策，甚至代他人組織政府。其實事實並不盡然。美國常在與英國勾結下，估佔全球各處之海空軍新基地，甚至對懸批的國家，尤其是接近蘇聯之國，進行其類似的目標。美帝國主義者此等壓力，豈有不被任何人申訴者。戰時所設之英美聯合參謀部迄尚保存於華盛頓，亦決非爲愛好和平之目的而爲以侵略的姿態脅迫他國。

英美之統治階級今正領導企圖鞏固資本主義完成統治他人者之一派，蘇聯之政策則相對的原則爲基礎，即尊重大小各國主權，不干涉他國內務。

英美奴役歐洲 蘇聯不能容忍

莫洛托夫繼乃述及德國問題稱，英美於戰後尙能恪遵一切民主原則，及雅爾達波茨坦會議中關於德國問題之原則，則蘇美英之合作，至今日當已能產生良好之結果，不幸英美不此之爲，竟單獨使英美已成爲共同治理之區域。而已無德國國家之存在，英美且復信賴前支持希特勒之德國資本家，利用其魯爾工業基地，以威脅不願奴役之諸國而達到統治歐洲之目的，然此等冒險家的計劃，當然將遭歐洲民主國之反對。就德國問題觀，可知英美今日所取之原則，乃帝國主義之原則，與蘇聯所據之民主原則已完全脫離。在現狀下需要歐洲及歐洲以外之一切反帝國主義及民主勢力團結，以反抗帝國主義者之經濟奴役政策。

我官方認爲 外交神經戰

〔合衆社南京七日電〕此間官方相信，蘇聯外長莫洛托夫之演說，僅係另一次美蘇間之神經戰。據合衆社綜合此間官方之反響，大致懷疑莫氏之原子彈演說，乃蘇聯外交政策將有新發展之表示。據稱，目前原子彈之「大部份秘密」，已成爲普通常識。彼等指出蘇聯曾屢次暗示原子彈智識非美國所獨有，然問題厥爲不斷研究及複雜之生產技術，而並不在乎發現其秘密。關於莫氏指責美國以軍事基地包圍蘇聯，目的在侵略蘇聯一事，此間官員稱，當前德國希魔造成德國爲戰爭國家時，亦常表示同樣論調，此乃若干國家利用此點從事與其他國家作戰之一貫老調。

蘇擁有秘密 美表示懷疑

〔路透社華盛頓六日電〕美政府地位甚高之專家，對於莫洛托夫所稱原子彈已無秘密之說，雖不表示懷疑或不信任，但指出蘇悉原子彈秘密與製造原子彈之間，尙有極大之距離，包括鉅額金錢人力物力之消耗等。美官方對莫氏之言尙無評論。聯合國代表對莫氏之言，甚感興趣，但亦表示懷疑。某一熟悉蘇聯情形之歐洲代表稱，莫洛托夫之言毫不驚人，人人均知蘇科學家之原子分解學識，不在任何他人之下，但整個問題乃爲蘇聯是否有製造重要數量的原子彈之工業能力與製造方法耳。

外長會前夕 攻勢之先聲

〔路透社倫敦六日電〕莫洛托夫之演辭，就其中之要點而論，使其中述蘇聯共黨秘書長日丹諾夫於共產情報局成立時所發表之主義。蘇聯之斷後英國經濟危機不能避免之理論，並不新穎，但莫洛托夫卻特別軍中蘇聯官方的新學說，即英國之經濟危機已迫在眉睫，而美國帝國主義乃英國國內困難之直接結果，政治觀察家已在詳細研究莫洛托夫之演辭，俾得自其中採知蘇聯在倫敦外長會中所將採取之政策。莫氏曾曰，「英美關於德國問題之原則，係以帝國主義爲據，而蘇聯則以民主爲根據」。可見在倫敦外長會中，莫洛托夫必全力攻擊英美合併區之發展，斥爲企圖分裂德國建立反共之前哨站。

陶格拉斯 今日返國

〔本報訊〕倫敦七日廣播：美駐英大使陶格拉斯將於明日返華盛頓，與政府要員舉行會議，擬在美逗留十日。據陶氏稱：渠返國任務，係協助杜魯門總統向國會提出緊急援歐計劃。

蘇聯慶祝十月革命 紅場舉行盛大閱兵
布爾加寧元帥勗勉將士

〔路透社莫斯科七日電〕今日爲蘇聯十月革命三十週年紀念，紅場舉行盛大閱兵典禮，由軍命部長布爾加寧元帥騎馬檢閱。布爾加寧向部隊致辭稱，資本主義者已在準備新的帝國主義戰爭，蘇聯仍繼續其和平與安全之奮鬥，蘇聯之政策獲得前進人士之普遍支持，和平乃由我人民及光榮的蘇聯軍力所保護。蘇軍深知其責任之重大，在史達林元帥領導之下，繼續奮進以完成其責任。

〔本報訊〕倫敦七日廣播：莫斯科訊，蘇聯十月革命三十週紀念日天氣瞭寒潮濕，整個空氣，充滿對美國之厭棄與輕視。美駐蘇大使史密斯未出席紀念會，渠雖被邀，但以天氣寒冷潮濕爲詞，婉予辭謝。美國駐蘇軍事代表亦未到場。可注意者，史達林並未蒞臨，渠或仍在某處度假中。

對美總統緊急援歐計劃 國會願迅採行動
擬要求馬歇爾出席解釋

〔美國新聞處華盛頓六日電〕參院外交委員會主席范登堡與衆院對外援助委員會副主席爭德本日表示，國會對歐急救濟計劃，將採取迅速行動。范登堡表示，國會將先討論緊急救濟計劃，然後再研究如何協助歐洲長期復興之計劃。

〔聯合社華盛頓六日電〕衆院對外援助委會今日決定提出建議，主張於必要時由進出口銀行及貨物信託公司對法意兩國作臨時資助，至明年三月卅一日爲止。

〔聯合社華盛頓六日電〕共和黨控制之國會對於援歐事宜現準備與政府爲難，一方面要求發表全部事實，一方面指責杜魯門政府處理對外救濟之無能。參衆兩院外交委會下星期一開會審查臨時援歐方案時，並將要求國務卿馬歇爾出席解釋。由現狀觀之，杜魯門召集國會於本月十七日舉行特別會議時雖會謂臨時援歐方案須儘先討論，但其通過難免曠日持久。據衆院議長馬丁稱，共和黨對於政府計劃，不能僅爲橡皮圖章。

四外長代表討論德和約 兩項問題列議程
賠償問題暫不提付討論

〔路透社倫敦六日電〕四強外長代表在此開始討論德國和約問題時，蘇聯代表史米諾夫反對將聯合國國民在德財產被移作戰利品者得獲取補償之問題列入議程。聲言外長會議並未決定將此事交代表會議討論，結果議決延期討論是否應在本屆代表會中討論此一問題。

本屆會議議程所列各項，爲㈠德國準備對德和約之程序，㈡德國臨時政府之方式及範圍。會後發表之公報宣佈今日會議中成立之其他程序上的決議，有㈠主席由四國代表團於每開四次會議輪流擔任，次序爲英蘇美法；㈡能者不得入場；㈢任何代表在原則上得提出不論已否討論之問題，惟須經其他三代表同意，始能將該問題交付討論。據宣布，具文外相今日會電其他三強外長，建議討論德國問題之代表，除已交彼等討論之問題外，並應在本屆會議中設法解決將由十一月廿五日外長會討論之問題。代表有不能就一個問題成立協定，即進行討論下一問題，以免消耗時間。法代表哈杜安即席表示同意貝文此項建議，惟蘇代表則謂尙未奉令，未便遽即接受。又週五爲蘇聯國慶日，經史米諾夫提議，停止開會一天。

英外部否認 擬建立西德國

〔合衆社倫敦七日電〕外部發言人頃稱，「英國並未準備在四外長對德問題會議破裂後，建立德國西部國家。吾人願竭力促使會議成功。」

日政局動盪 西尾末廣被控
閣議討論林平馬事件

〔新亞社東京七日電〕日社會黨內部西尾平野兩派鬥爭問題，愈演愈烈，昨日又有社會黨黨員植草平八郎向東京地方檢察署控告國務大臣西尾末廣，理由爲西尾會在昭和十三年（一九二八年）之日本議會發表贊成總動員法之演講，應適用整肅令予以免職。按西尾因發表該項演說被控，此係第二次，早在本年四月總選舉進行時，即曾有人在公職資格審查委員會控告。

〔新亞社東京七日電〕日閣七日舉行例會，林平馬問題亦提出討論，林即席聲稱：此事並非予個人問題，實與政局之明朗化具有重大關係，認閣議能充分研究。討論結果，決定將此問題交由片山蘆田兩人儘商處理。

法工潮澎湃
總理召開閣員會議

〔聯合社巴黎七日電〕本市政府僱館工人，卡車司機，溝渠夫及衛生局工人昨夜全體罷工，以響應清道夫自來水工人之罷工事件。電力，煤氣及運輸等工會今日亦舉行會議，討論罷工問題。

〔路透社巴黎七日電〕總理拉瑪迪爾召集法國全國九十行政區首長，於明日談話，討論一般政府政策。

美應在太平洋 保持堅强基地
★共和黨議員柯爾主張★

〔路透社華盛頓六日電〕衆院最近奉命調查國往遠東軍事視察之共和黨議員柯爾稱：美國必須在關島，鶯克島，及沖繩島建立並保持堅强之陸海空軍基地。對日和約應儘早簽字，不論蘇聯是否表示同意。

〔中央社檀香山六日合衆電〕整編太平洋艦隊海軍陸戰隊使成靈活之作戰單位，以應付原子戰爭之工作，茲已完成。美海軍陸戰隊副司令謝勃德少將稱，革命性之整編，可建立有高度彈性力之攻擊部隊，以迅雷不及掩耳之行動，奪取敵國進行原子彈攻擊之據點。

雷達探測月球 獲得初步成功

〔路透社雪梨七日電〕澳洲著名科學家多人報告，彼等已自月球接獲雷達信號。彼等於六日深夜自雜多利亞之一短波電台向月球發出雷達信號，若干時後即自特種儀器中接獲反應信號，並自月球與得回音縮半小時之久。彼等尙在繼續試驗中。按雷達發明者英國之艾浦爾斯登爵士於兩年前即預言可以利用雷達探測月球。

麥帥決撥付日本 馬紹爾羣島物資

〔聯合社東京七日電〕麥帥總部今日宣佈，日本行政與勞工人員一批將於下週乘坐有松丸赴馬紹爾羣島拆運美海軍剩餘物資與石油製成品回國，以應日本經濟需要。

美法官自殺
紐侖堡審判委員

〔本報訊〕紐約七日廣播：阿德朗泰訊，美國喬治亞州最高法院前首席法官及紐侖堡戰犯審判委員會委員龐特，今日自康特勒大廈十二層樓跳樓自殺。

遠東法庭審判長 將由克拉麥暫代

〔聯合社東京七日電〕遠東國際軍事法庭英國法官巴特里克今晚拒絕担任代理審判長之職，但未說明理由，麥帥已另任命美國法官即前美軍法務部長克拉麥暫行代理。審判長威勃原任澳洲高等法院首席法官，現將返澳主持院務，至十二月二十日爲止。

藉口防範共產黨滋擾 日陰謀重建軍隊
幕後活動正積極進行中

〔聯合社東京七日電〕據有資格方面今日告聯合社記者稱，日本欲重建軍隊以保障盟軍撤退後之國家安全。此項運動正在幕後繼續進行。目下日本新憲法當然禁止組織任何軍隊，但至和約將成立時，此問題必更嚴重，國內何派能於最後獲得政權，屆時當可決定。各方皆預料佔領軍撤退後，勞資形勢將益趨緊張，或由共產黨，勞工領袖及一班黨徒發生暴動。同時各方亦皆認爲日本易受亞洲大陸上蘇聯勢力之侵犯。麥帥已明白表示願意准許日本增强警力，但亦會表示反對日本建軍之決心。據稱，日本對於外來攻擊之防禦，須由盟國保障，並可由美國太平洋基地之空軍擔保。至恢復軍隊運動，係在吉田內閣時開始，因恐懼蘇聯，及認爲警察力量不足以制止國內共產黨或勞工領袖，而潛滋暗長。迨後總罷工之爆發，雖經麥帥直接干涉，始得避免，擁護此主張者乃因之益多，惟是否已向盟軍總部提出正式請求，則不得而知。

託管會成立 審查小組會
中印蘇等八國當選委員

〔路透社成功湖六日電〕中，印，蘇，埃，古巴，瑞典，尼加拉瓜，哥倫比亞等八國，今日當選爲託管委員會特別委員會委員，以審查殖民强國所提其治理地內現狀之報告。

吧城六國領事團 參加三人會工作

〔路透社巴達維亞七日電〕荷方消息，關於停戰令之吧城六國領事團，不久將參加調處印荷爭端之聯合國三人委員會。

聯大政治委員會通過 設立小型大會案
蘇聯集團聲明拒不合作

〔聯合社成功湖六日電〕聯大政委會今日以四十三票對六票，又六票棄權，通過美國所提設立「小型大會」一案，該案須待下週末由聯大全體會議最後表決。蘇代表維辛斯基稱，此案違反聯合國憲章，蘇聯不擬參加。菲律賓與澳洲等國代表當即聲稱，蘇聯本身行動即屬違反憲章，要求將此種抗議列入紀錄。維辛斯基答稱，每一代表團均有對一切決議表示意見之權。南波捷烏白俄羅斯亦作同樣聲明。

養元參行
地址中正東路四九九號（大世界西）
電話八一七三二 電報掛號八五九九
創立門市部一週紀念
一舉行大廉價大贈送三星期
全部貨品一律削碼 削碼之外 再打九折
（再行贈送 大光明 南京 皇后 滬光 戲券）
犧牲品
花旗野山洋參鬚 每兩$40.000
吉林人參鬚 每兩$50.000
高麗參鬚 每兩$70.000
老港藏珠粉 每瓶$400.000
人參再造丸 照碼八折
花色繁多★不及備載
外埠郵購 原班回件
電話購貨 隨接隨送

羅氏 鼎品
PANTEEN
含一發明 維他命生髮水

切勿等待禿頂 再謀補救 使用鼎品可以制止脫髮
每日至少用鼎品擦入頭皮一次
PANTEEN ROCHE

美琪無線電行
最新各式長短波機
"MAY GEE" Model B51
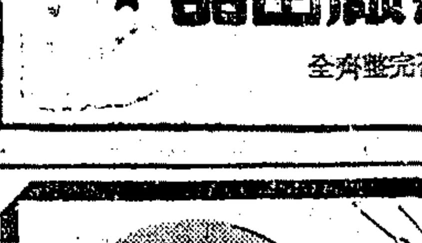
有方棚五燈長短波機
每只特價 $285萬
上海新昌路72號 T.30387
（梅白格路附南京西路北首）

摩登照相館
摩登照相 贈送放大 特價五萬
大特價 最後三天！
總館 南京路金華大東旅社對面 電話九三八八四
(補)(拍)結婚照 禮服捧花 完全免費
分館 貴州路一〇九號 老閘分局隔壁 電話九三七九五

金星皮貨時裝公司
★繼續★
高貴皮貨 瘋狂賤賣
大批運到歐美各國：最新呢絨 大批陳列 任客選揀
犧牲品
英製羅呢短大衣 $120萬元
英製孔雀呢長大衣 $150萬元
俄國青羊皮大衣 $240萬元
俄國灰羊貂皮大衣 $365萬元
關東黃狼皮大衣 $1200萬元
特號撿白狐皮大衣 $950萬元
備貨最多 花色最齊
南京西路一一四四至六號（戈登路口） 電話六一二六四

天天不夠賣 人人歡喜的……
現成被頭 六尺長五尺闊，棉胎足四斤 大方格被夾裏，美國花布被面，共重六斤四兩。
保證料重耐用 只售卅九萬五千元
現已增加生產
樣樣最便宜！ 始終最便宜！
這裏貨價是顧客的最好參考，正確便宜，來觀料重，事實便知，請！
欲購請速！
三尺半大方格被單……只售五萬八千元
四尺厚斜邊條被單……只十九萬五千元
六尺大方格被單……只售十一萬五千元
四尺嗶嘰方格被單……只售十三萬五千元
五尺厚斜彩花被單……只售十四萬元
六尺厚斜彩花被單……只售十五萬五千元
五尺府綢邊條被單……只售十七萬五千元
七尺白厚斜被夾裏……只售十九萬八千元
上等彈簧枕心……每對四萬五千元
16×26繡花大枕套……每只售七萬元
美國花布被面……只售十二萬元
[illegible]被面……只售十三萬元
美[illegible]眞絲被面……只售廿七萬元
大幅綢緞被面……只售卅六萬元
大[illegible]緞子獨輸被面……只售四十萬元
等數百種被面棉織品，全部狂跌！

被單 薄利大王
大發
〔總店〕：同孚路二八〇號·間開雙號·〔電話〕37548·35563
〔支店〕：南京路·新世界西首〔金國商場〕

飛剪號中 安樂椅
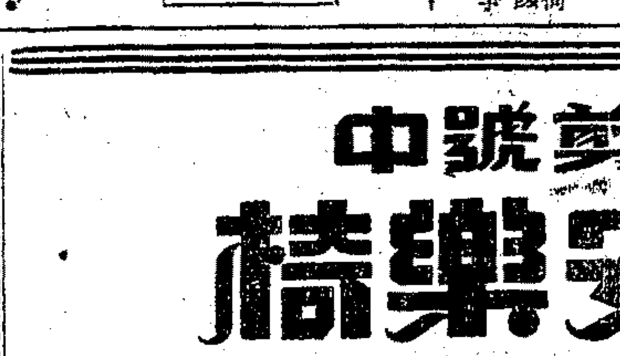
精神飽滿 到加州
乘飛剪號渡太平洋，物力天時，兩均舒適。此因安樂椅中，飛中太平洋一路，生臥自如，風和日麗也。
巨大之四引擎飛剪號，以高速度直飛加州或洛杉磯。無論取道關島（每週一班）或東京（每週一班），均經停檀香山數小時。如欲停留較久，亦可另行洽定。
定座洽詢 外灘沙遜大廈四四四號 泛美航空公司 電話一二五五七
泛美航空公司
環球飛行 經驗豐富

十大犧牲
全白軟毛巾 每條九千元
名勝彩毛巾 每條兩萬元
14"×24"貼布枕套 每對八萬元
16"×26"貼布枕套 每對九萬元
六尺線格被單 每條念四萬元
六尺百花被單 每條念五萬元
六尺斜紋被裏 每條念萬元
七尺美條被裏 每條四十八萬元
四斤黛綢面棉被
兒童學生裝衣着 一律八折
情商特請 楊樂郎先生於每晚十一時至十二時假座一四二〇K.C.中國文化電台播送空談敬請注意收聽
三星棉鐵廠
南京路石路西電話九四八三〇

美施公司
特別大減價
新華玻璃廠出品
質料精良 ★ 各種刻花器皿 三樓玻璃部售 ★ 式樣美觀
兒童各種恩物 今日犧牲一天
所列各貨售完爲止 所表價格今天爲限
·舖面出售·
兒童着色畫書 今天每本二萬元正
美國八色蠟筆 今天每盒一萬元正
中正童號棉毛衫褲 今天每件六萬五千
英國棉毛女童內衣 今天每件四萬元正
香港興亞廠 如意橄欖 今天每斤四萬八千
奶油杏仁烏軋糖 今天每斤二萬八千
·舖面出售·
全部童裝襪子 今天一律特別犧牲
·三樓出售·
各種小童皮鞋絨靴 每雙五萬至六萬五
噴漆彩花茶具 今天每套六萬元正
足球型橡皮球 今天每只一萬元正
眞正小牛皮小足球 今天每只十一萬元
乒乓球具 今天每套十萬元正

選舉事務所發表 國代候選人名單

區域四十二人職團廿七婦女十四

上海市選舉事務所，七日召開第五次選舉委員會，覆審通過本市國大代表候選人全部名單，計區域候選人四十二人，職業團體候選人廿七人，婦女團體候選人十四人，總計八十三人。茲將全部候選人名單誌後：㈠區域候選人名單：金九林，杜月笙，盧開生，周子斌，顧竹軒，徐錦舫，陶懋璋，焦鼎鎔，范幹文，戴春風，吳翔昇，郁潤瑛，陳景琦，俞立人，謝文泉，王厚正，汪子寰，周景文，陸英耕，殷芝齡，葉榮寶，錢永銘，周至行，余鈞忱，顧葆初。（以上無黨無派）。謝濟白，鄭子良，楊文道，汪子奎，陳培德，姜懷素，張綱，顧綠瑤，何成甫，王醒吾，郭濟民，謝文泉，賈柏聲，何方理，徐亮，吳英，鄭俠。（以上有政黨黨籍）。㈡職業團體候選人名單：一，工會：范才騤，陸蔭初，周學湘，章祝三，孫鏡湖，周寒江，湯桂芬，方如升，葉翔皋，袁召辛，蔡惠君，洪梅全，封唯煐，葉定，吳月珍，張金弟，黃悅祥，趙班斧，諸維昌，仇長江，龍沛雲，李淑貞，梁永章。（以上有政黨黨籍）。二，農會：萬墨林，沈肇田。（以上無黨無派）。章鏡清（以上有政黨黨籍）。㈢婦女團體候選人名單：李棠珍，朱文守，（以上無黨無派）。田淑君，陳韶烈，張紅薇，凌其慎，陸蕙民，俞鴻蕣，黃文萃，潘迎春，陸慶正，方英達，張玉麟，邱希聖。（以上有政黨黨籍）。

市總工會紀念大會

二批有功抗戰工人 由谷部長頒發獎狀

〔本報訊〕市總工會於昨晨九時半假天蟾舞臺舉行第五屆理監事改選一週年紀念大會，到各界來賓宣司令，吳市長代表王兆荃，中央組織部陳部長代表方主委，曹副主委，社會部顧問陸京士，工業協會常務理事胡伯翔，市參議會秘書長項昌權，社會局第二處長王家樞及四百餘工會代表共一千五百餘人。社會部長谷正綱及中央農工部長馬超俊亦於前晚自京乘夜車趕到參加。主席台左右懸有醒目警語：「加強團結才可提高勞工地位，勞資協調才能負起建國重任」。大會開始，主席水祥雲致詞，檢討總工會一年來之工作。谷部長繼被邀致訓，對一年來上海工運之民主進展及今日各受獎工友在抗戰期間之努力，備加讚許。並對上海工友提出希望三點。嗣由馬部長，方主委，宣司令等相繼致詞，詞畢，即由谷部長頒發獎狀，授獎與第二批抗戰有功工人王麓百等三十八人（另一人陸克明已故世），由范才騤代表接受。最後由周學湘代表各工友致答辭後，禮成散會。

繼開三全大會

〔本報訊〕總工會昨在繼第五屆一週年紀念大會後，接開第三次全體會員代表大會，討論關於改善工人配給實物等八項辦法，及十一月十二日各業工人加工一日所得工資捐交總工會新會所建造經費等各項提案，全部原則通過。至中午十二時半散會。

第二分工醫院 今舉行奠基禮

〔本報訊〕上海市社會福利事業委員會及工廠衛生委員會發起建立第二勞工醫院，定今晨舉行奠基禮。該院地址在楊樹浦路以北，海州路與平涼路之間前工務局苗圃地，約十六畝二分。計劃中，所有房屋分為門診部，院本部，殮殮室及停車間四大部份，共計一三六間。內病房二十三間，可容病床二百六十隻。一切建築費用全由社會福利事業委員會之基本項下撥付。其造價於九月六日預算時為一百十七億餘元，至今因物價高漲，需二百億以上。全部工程自十一月一日開始，預定五月間完成。今晨十時在院址舉行奠基典禮，主席團已推定為吳國楨，潘公展，方治，吳開先，張維，趙曾珏，趙祖康，徐寄廎，陸京士，水祥雲，曹俊，社會部長谷正綱屆時亦參加典禮。

卡車過江輪渡 通過收費標準

〔本報訊〕本市卡車過江輪渡收費標準，經昨日市政會議決定如下：㈠小客車（七座以下空車或載人）四萬元。㈡大客車（七座以上空車或載人）八萬元。㈢貨車（載貨或空車）八萬元。㈣

市政會議通過 禁舞實施辦法

〔本報訊〕社會局依照中央節約消費綱要所定原則所擬具之本市分期禁舞實施辦法，業於昨日經市政會議通過，將分送行政院及市參議會。茲錄辦法如下：㈠除一部份舞廳業已停業外，其餘未停業各舞廳，分兩期實行禁絕，第一期自本月份起至明年三月底止，第二期自明年四月起至九月底止。㈡自即日起：（甲）不再發給舞廳執照及舞女執照。（乙）不再發給類似舞廳之酒吧間執照。（丙）每日下午三時至五時之茶舞，除星期日外，一律不准舉行。（丁）一切舞校，即行令飭停閉。㈢各酒吧間現備有樂，禁止跳舞，舞女或酒吧女郎供客伴舞者，違者即行封閉。㈣各舞場不准用舶來品之飲料及食品。㈤逾越營業時間之舞廳，一經查實，即行封閉。㈥各舞廳禁絕之先後，採用抽籤辦法，於明年三月底實行，至明年九月底止完全禁絕，抽籤辦法另定之。

警察局騎巡隊長 被檢舉貪污舞弊

・剋扣馬糧每月逾五千萬・

〔中央社訊〕前警察局騎巡隊隊長劉鳳翔，七日具呈市參議會，檢舉該騎巡隊長剋扣馬糧貪污舞弊案，據謂：該隊長每月舞弊數額竟逾五千萬元，並列舉該隊長貪污事實如下：㈠該隊長每月在馬料及空名內（逃了警士不呈報）舞弊約五千萬元，㈡在七，八，九三個月淘汰之馬，竟敢剋扣馬糧四分之三，㈢七，八，九三月共剋扣馬料約一千六百包，由勞勃生路公大馬料行變銷，估計在二億五千萬元云云。

聯電草約審查委會 函公用局答復五點

〔本報訊〕市參議會組織之聯合電氣公司契約草案特種審查委員會，昨日下午三時，在塘沽路該會舉行第一次會議，出席參議員陶百川，邵永生，姜懷素等卅二人，由召集人陶百川，馮友眞，傅汝霖主席，各參議員對於該契約草案熱烈討論，最後決定將下列五點先行函請公用局答覆，即：㈠銀團之組織如何？㈡資本之來源及其數額，㈢各參加公司如何投資及其具體辦法，㈣機器之來源究竟如何？㈤聯電公司之發展計劃如何？俟得公用局答覆後定於本月十四日下午三時再召開第二次會議討論，將站在不損害國家主權立場並顧及公司合法利潤與市民之福利，研究：㈠征用土地，㈡年限，㈢權利義務，㈣電費標準，㈤營業區域等各項條文。

戲院加徵娛樂捐 將無法維持營業

〔本報訊〕本市冬令救濟委員會，為籌募冬賑經費，擬向娛樂事業加徵娛樂捐兩成，此事已引起影劇界方面之反響。外國影片商方面對政府此舉大為反對，表示如決定實行，將停止供給影片。戲院業方面因尚未接到正式通知，故目前尚無表示，但據負責人稱：戲票中如加徵冬賑捐兩成，事實上將無法維持營業，蓋以首輪電影院一萬五千元之票價而論，除去各項捐稅外，戲院實得者將僅剩三千四百元矣。如政府決定於本月十六日起加徵，戲院業將召開同業大會商討應付辦法，其結果不出兩途：或則戲院停業，或則增加票價云。

兩路副局長交接

〔本報訊〕兩路局原任副局長兼運務處長侯家源氏辭職獲准後，交通部已調錦州區鐵路局長謝東伯氏來滬繼任。新局長已於前日下午辦理交接手續。侯氏以急須赴粵主持廣東企業公司業務，已於昨午十一時搭乘中航機首途離滬，兩路高級職員除攝影留念外，均赴機場送行。

張春帆下週送法院

〔本報訊〕張春帆被控敲詐自……致一案，地檢處昨日積極整理該案全部卷宗，預定下週一移送地方法院刑庭審理。張犯仍羈押於思南路看守所。

鄧脫路物資舞弊案 告訴人請繼續偵查

對不起訴七人表示不服

〔本報訊〕鄧脫路三四〇號敵偽物資於接收拍賣時，發現有舞弊盜竊情事，經孫竹亭，祝生堯，曹海深三人告發，地檢處偵查後，對被告中嫌疑較重之錢宗起，黃國傑，林學渠，何恒蓉四人，提起公訴。惟告發人對此表示不服，歷述五項理由，認為檢察官於起訴書中，對兩萬六千條鐵條（即自來水管）短少一事，未曾提及，似有疏漏之嫌，對被告丁貴堂，郭有容，劉攻芸，陳守之，吳任滄，呂師尚，謝猛等七人之不起訴，表示不服，昨具狀地檢處聲請繼續偵查。

莘莊三保民衆請願 要求劃入上海市區

滬閔路上經勸導散去

〔本報訊〕莘莊區民衆要求將該區劃入上海市管轄，經江蘇省與上海市代表數度會議之後，已有草案決定將莘莊區竹港以東一部份地區劃入市區，十二保，十四保，廿六保，即長橋，朱行鎮，翁板橋地區，則被劃入上海縣轄。該區民衆聞訊後，羣情憤激，由三保長潘孝倍，朱光躍，王保延會同廿六區區長李郁盛，於昨晨八時許，率領區民代表祝仲芳及民衆男女三四千人，均手執小旗，擬赴市府，參議會，地政局，民政局等處請願。當行至滬閔公路二號橋附近，經龍華警分局長許林海獲悉，一面報告總局張督察處長後，立飭機動車隊隊長賈維俊親率機動隊及二保警分隊長警士趕往，一面許分局長偕第一股長劉竫，股員郭志開等，率大批警士，首先到達，維持秩序，婉言苦勸。吳市長聞訊，即派民政局長張曉崧親往勸導，張局長到達後，站立墳頂，向請願民衆勸導，表示當採納民衆意見，決予力爭。龍華區長李郁盛，區民代表主席張守先，市參議員張慶廉等，亦相繼演說，請願民衆乃遵從勸導散去。但該三保民衆反對劃出市區，情緒非常激昂，日內擬推派代表，向行政院及內政部作有力之請願，表示不達目的，決不甘休。

被控濫發支票 新綏總經理 交十萬萬保

〔本報訊〕新綏公司總經理朱炳，被控濫發支票，計前後開出空頭支票四十萬萬餘元之多，均被退票，經受害人控告。昨日警局以詐欺罪將朱解送地檢處。下午四時由徐定勛檢察官開庭偵查，以朱犯罪情節顯然，且詐欺款項太鉅，恐有逃亡之虞，飭交現金保五萬萬元，舖保五萬萬元，朱當時表示無如許鉅款。檢察官即稱，如無保即予收押。昨晚法警押朱出外覓保，迄深夜十二時許記者電詢地檢處，云法警尚未返處。

喬萬選嚴擒魁 依漢奸例起訴

〔本報訊〕喬萬選，原任江蘇高院第三分院首席檢察官，敵寇犯滬，喬甘心附逆，於廿九年十一月九日出任偽江蘇高院第三分院推事兼院長，卅一年三月又改任偽司法行政部政務次長，卅一年六月改任偽政務次長，卅二年二月又改任偽顧問。嚴擒魁，於日敵侵佔上海時，甘心附敵，充任上海南市地方法院院長，以曾受賄，被偽組織政府懲辦有案，勝利後經軍統局送處偵查，經高檢處偵查完畢，昨依懲治漢奸條例提起公訴。

銀行貓打架 警員出動

〔本報訊〕九江路二七九號和成銀行於昨晚十時零五分許，該銀行警鈴大作，黃浦警分局聞警後，由張分局長親偕股長李宏民督率司法股全體幹警及大批制服警察等馳往，當時竟平靜無事，原來是二貓打架，誤觸警鈴所致。日前海關老鼠相爭，曾發生誤觸警鈴事，誠可謂無獨有偶矣。

平和輪，設備完全，惟因有大批……航，暫不載客。

志願兵一批北上

扣發慰勞金決予澈查

〔本報訊〕本市志願兵九百餘人，今晨乘船赴津轉平編入青年軍二〇八師受訓。志願兵中尚有多人，於臨行前尚未收足慰勞金者，紛紛引為不滿。民政局鈔料長已允就檢舉扣發慰勞金之區保長，予以澈查，囑令安心服役，俟查出後，即補發家屬。

車上分娩 母女均安

〔本報訊〕京滬路常熟間車第七十四次第一〇一四號三等車上，昨日下午三時，開車前十分鐘，突有一女客產下一女，母女均安，當由上海北站電告該路醫院遣車送院靜養。據悉該女客名戴根弟，蘇北人，現年卅三歲，丈夫係苦力，住無錫光復門外，日前來滬探親，昨日匆忙離滬，不意竟在車廂中生產。

產婦手術後殞命 屍體昨舉行解剖

〔本報訊〕居住秦希揚成里……六號之徐王氏，因懷孕難產，送至南市黃家路秩安產科醫院待產，嗣經該院醫務主任吳一鶚之診斷，認爲需要開刀，由事務員陸鑒臐通知，吳一鶚施行手術，不料開刀後雖將嬰兒取出，惟徐王氏即於前日下午十二時殞命。經伊夫徐安慶報告，將徐王氏屍體异至林森東路同仁輔元堂，地檢處派何惠民檢察官，法醫沈大鈞，於昨日上午九時，前往檢驗，醫師公會亦極爲注意該案，派總幹事張紹衡，副總幹事王醒榮，前往觀看。下午三時由法醫魏立功，王思儉，沈大鈞動手解剖，迄四時半始行蔵事，何檢察官即傳訊吳一鶚，陸鑒臐，徐安慶，林王敍等，須俟解剖報告書整理完畢後，再在地檢處正式開庭偵訊。

英漢四用辭典 著作權糾紛

新生書局副經理等 傳案偵訊否認抄襲

〔本報訊〕最近該文書局指控新生書局編印之英漢新字四用辭典，係翻印該文出版之英文新字辭典，妨害著作權一案，頃在地檢處偵查中。上月廿二日吳蘊齋具狀江寧路警察分局，略謂：「二十七年吳與桂紹盱，莫傳栄，吳夢熊四人合編英文新字辭典，經向香港路美靈登公司排印共一萬本，在北京路七九六號該文書局發行，並向內政部登記，領有著作權註冊執照。本年十月十日忽發現大公報載新生書局發行英漢新字四用辭典，查得該書底稿內容與吳等所著作之英文新字辭典，十分之九雷同」云云。經警局派員至淮安路七二七弄三十號中外印刷廠，將承印四用辭典之負責人吳聯芳傳局訊問，據稱：「該辭典係新生書局經理于味青委托排印，為數一萬本，尚有二十日始可印完，底稿交來時紙片與英文新字辭典大約相同，有半數係書上撕下之紙片，」該警局歷傳新生書局副經理于少青（于味青之子），營業主任盧亞平傳案，對翻印事矢口否認，對於書上撕下作為底稿詭稱並無此事，但又不能提出底稿，以作證明，警局以其有抄襲翻印嫌疑，飭于盧二人交保，依著作權法第三十條第一項移送地檢處偵查。昨日檢察官傳告訴人吳蘊齋，被告于少青，盧亞平，證人張聯芳訊問，被告供稱該字典係關學文，夏孫桂二人編譯，否認抄襲，檢察官以需將該兩種字典詳細比較後，始能決定，均予飭回。

楊樹浦情殺案 一女子被擊斃

〔本報訊〕六日上午十時五十五分許，楊樹浦警分局接獲楊樹浦眉州路口巡守警員報告，謂在楊樹浦路一五四一弄七七號樓下客堂間內，一女子被人開槍狙擊身死，兇手逃逸，請派員查明等情。該分局長王濟南當飭刑事股股長徐忠誨，親率股員季秉龢，警長張國華，趙裕民等前往查勘，獲悉該被害人陶陳士明，三十二歲，南京人，頭頂為槍射擊，子彈由右頭頂平穿向左穿出，頂骨碎裂，血液鮮紅。據悉：陶陳氏之夫陶忠源，供職京滬區鐵路管理局工務處，氏生前頗具姿色，與鄰居王煥運（三十歲，山東人，在某部任稽務情報員）結不解緣，儼如夫婦。出事前王曾在樓下客堂中與氏談話，嗣後客堂住戶汪順發，聞王對氏說：「你把句話我笑」，氏說：「沒有話」，並聞笑聲，王又說：「你不要和我笑」，後往外出，即聞槍聲一響，故此案兇犯，即為氏之姘夫王煥運所殺，現警局正在追緝中。至屍體一具，乃舁送當德路驗屍所候驗。

一片千紅萬紫 菊展今日揭幕

昨舉行預展各首長讚賞不絕

〔本報特寫〕我們的民族習性，崇尙清風亮節，要經得起困難的折磨，又必須意態悠閒。菊花在百卉凋零時，卻能耐霜怒放，正象徵着我們的民族性，所以最為國人所讚賞。工務局園場管理處，在這天高氣爽的秋天，羅致了名菊三萬餘盆，假復興公園舉行菊花展覽會，鬥艷爭妍，綺麗名貴，令人不得不嘆服蒔菊者技巧的驚人。

這次菊花展覽會，分爲陳列與比賽兩區，名菊比賽區中，包括：懸崖菊，枝條長大的小菊，利用人工藝成各種懸崖姿態，非常於靈巧。盆栽菊，一株分三四朵花，名目繁多，有「醉春」，「丹鳳朝陽」，「晨曦」，「芙蓉春色」，「出水芙蓉」等等。獨本菊，一株僅有一幹，頂上開花一朶，非常名貴。立菊，全株特別高大，花朶數目也多，品種以個人的愛好，花朶以第四苗圃的最多，是一百二十七朶。

墨菊綠荷最難種植

要菊盤生長平衡，色澤調和鮮明，品種新穎稀少，莖葉繁茂，且腳葉不脫，絕不是容易栽培的。這次展覽會中，比較最名貴的菊花，據聞是墨菊和綠荷，墨菊呈紫黑色，綠荷呈淡綠色，因品種稀少，亦最難種植。

此外，園場管理處將黃激霜，白荷，雪青，雲壓等各種菊花，佈置成菊亭，菊屏，菊塔，菊山，菊塔，和地氈鋪珠等，具見一片萬紫千紅，引人入勝。

昨天下午四時，園場管理處先行招待各界舉行預展。吳市長，趙祖康局長夫人，司徒雷登大使，和加拿大商務參贊鄒準時趕往，大家連聲讚賞不絕。

淪泊高尚有裨世風

今年的菊花展覽會有如此美滿的成績，不得不歸功於園場管理處處長徐天錫，園藝專家程世撫，和他的女兒褚珂小姐，他們曾經默默地下過一番苦功，他們說：「目今世風日下，市民娛樂日趨低級化，藉此機會，使鑒成澹泊高尚的興趣。倘能移風易俗，多少有神於社會教化，那更是我們所企望的了。」

今天，菊花展覽會揭幕了，預定十六日閉幕，可是近日天氣特別暖和，花朶開得雖然繁榮，就怕凋謝也快。但願生活在塵埃中的上海人，能不錯過了這個一年一度的菊花盛會！

菊花展覽會入口處（本報攝）

招商局新輪 第四艘抵滬

〔本報訊〕招商局在美所購之新輪，第四艘一四〇七號，昨日下午五時抵埠，該輪由美紐澳倫起程來滬，載有大批物資，運往葫蘆島，卸清後赴秦皇島裝煤二千一百噸，係燃料委員會轉裝，現停浦東開灤煤棧，俟卸完後，由招商局正式接收。

蘇撤僑輪今日返國

〔本報訊〕蘇輪果戈里號來滬載僑返國，現已就緒，定今日下午三時自公和祥碼頭起椗出口直駛海參崴。旅客計十八人，返蘇之僑民約二百五六十人，將於今晨十一時前登船。

德安輪首次駛漢

〔本報訊〕鴻安商輪公司新輪德安號，定今晨處女航駛漢口，經九江，該輪前係怡和公司之

兩度脫輻俄婦・被禁精神病院・

前夫當庭允諾 賠償四千萬元

刑事部份十四宣判

〔本報訊〕俄籍廿五歲少婦范娜娣娜，嫁夫愛司新喀維契，婚後同居於林森中路一二七五弄六號，平日感情尚佳，民國卅五年十一月八日范因犯吸毒嫌，為警局拘捕，送至醫院戒除，愛即於此時與范離婚，十二月中愛往醫院探視范，見范嗜好已除，健康恢復，雙方重歸舊好，於十二月十九日

再度結婚

乃兩人間已有隔膜，彼此不能澈底諒解，終於本年二月十七日二度仳離，四月十二日下午三時許，范偕男友在林森中路愚園路口散步時，遇愛駕車馳過，見范即將車停下，將范拉入車中，急駛而去，范莫明其妙，車至常熟路警局，即被范入內，報告警察當局，謂范患有神經病，請速送瘋人醫院，即由警局陪同愛將范車送閔行普慈醫院檢查，不意愛竟串通該院醫師達爾那，黃英邦二人，證明范有神經病，須留院

長期治療

范遂遭禁閉院中。會有友人羅麥諾夫往普慈醫院探望范病，始知詳情，由羅出外商於友人，延請朱高融律師及市立第四醫院醫師任會嘉博士前往診察，證明范身心正常，確無神經病，乃向達，黃二人交涉，於五月廿二日准范出院，事後范遂向地院自訴，控告愛，達，黃三人

妨害自由

罪，並附帶民訴，要求賠償損失四千萬元。昨日下午三時在地院刑二庭由邵人杰推事升座審理，首由自訴人范娜娣娜陳述事實一過後，相繼審訊第一被告愛司新喀維契，第二被告達爾那，第三被告黃英邦，至此庭論雙方和解，范不允，謂愛將其

無故監閉

四十餘日，在院飲食不給，非告他不可。庭上乃詢第一被告愛司新喀維契願否賠償四千萬元？愛極為爽氣，當場簽立和解筆錄，出資四千萬元，但聲明係「送」范者，范又不允，謂要求改為「付」，愛無奈允之。賠償部份當庭解決，刑事部份則定本月十四日宣判。

車禍兩起 二死一傷

〔本報訊〕昨晚八時三刻，英商十七路無軌電車駛至北四川路橫浜路時，適有一自由車由車迎面駛來，不及避讓，致將該自由車駕駛人撞倒，因傷在要害，未及送院已氣絕身死。旋經崗警在死者身畔檢獲名片一張，係新北門彰川弄五三號生泰昌髮夾飾品批發所職員。肇禍電車司機當被帶局偵訊。又昨晚十一時，新開河招商局碼頭亦有上煤小工二人，於過馬路時，被一自備汽車撞倒，一死一傷，死者僅知爲蔡姓，傷者名朱漢才，現送仁濟醫院醫治中。該肇禍車輛則被逸去。

第一綏區司令部派員抵滬 商洽會審共匪補給機構案

〔本報南通七日電〕第一綏靖區司令部與淞滬警備部破獲共匪補給機關後，除該部蔣劍民處長仍留滬處理外，李司令官默庵今復派軍法處長劉信芳少將，率同軍法官杜金聲，書記官棣江，專程赴滬洽商會審。

〔本報訊〕劉信芳少將等一行於昨日下午三時抵滬後，即往晤蔣劍民處長商談。審詢工作日內即可開始。

〔另訊〕李司令官默庵，七日上午以長途電話指示在滬負責辦理該案之第一綏靖區司令部第二處處長蔣劍民，對破案工作，應提前作一總結，迅速處理，務須獲得水落石出。蔣氏七日下午趨謁淞滬警備部宣司令鐵吾，報告破案經過詳情，請示關於審判工作之進行。並對破案時警備部稽查處多方協助，表示感謝。

・嚴濬宣追悼會・ 明日在湖社舉行

〔本報訊〕吳興嚴濬宣先生，早歲追隨陳英士先烈參加革命，辛亥出任吳興縣長，嗣因淡于仕宦，致力教育，卅餘年來桃李盈門，其任湖社常委兼秘書凡廿餘年，熱心同鄉公益，不遺餘力。前以癌症不治，於本年七月杪逝世，茲閱湖社及南洋中學，湖州旅滬中小學等聯合先生故舊陳藹士，潘公展，錢新之，陳果夫，王培孫諸氏，發起追悼會，定於本月九日下午二時，在湖社舉行，

氣象

黃海：晴，轉陰，局部陣雨，中度南風至西風，中浪。華中：陰，晴，陰，霧，有變意，拂曉輕霧，中度不定向風至東風。上海：晴，霧，曖轉陰有變意，清和南風至不定向風，夕有輕霧及晨霧。東海：陰，晴，沿海霧，台灣四周陰雨，中度東北風，巨浪。南部強勁至強烈東北風，中浪。

七日溫度：最高七十八度五，最低五十八度零。

本市簡訊

▲首都權威雜誌「現實與理想」月刊，現第三期於十一月一日問世，內容精彩。

▲中國金融年鑑社印行之中國金融年鑑第二回，萬餘年餘，業已出版。

▲公信會計月刊十一卷四期業已出版。

▲麥家圈榮吉里十一號美利時行，廉價出售鋼筆，買一送一，尤以五一型派拉蒙學界金筆，最受歡迎。

▲醫學博士黃銘智，鄧至德，畢業於上海聖約翰大學醫學院，曾任上海宏仁南洋醫院等外科醫師，將於十二日同時搭乘美琪將軍號赴美繼續進修。

▲弘一法師（李叔同先生）圓寂以後，今歲五週年紀念，定於九日仍在檳榔路玉佛寺舉行。

▲淞滬警備司令部義務稽查第一大隊，定九日赴江灣中訓團靶場舉行實彈射擊測驗。

▲鋁器商工業同業公會，昨舉行成立大會，當即通過會章，並選出郭永熙，郭耕餘，李渭堂等十五人為理事，王寶信等五人為監事。

▲九日下午五時，市府冬季交響音樂會在蘭心演奏，節目甚為精彩。

▲基督教恢恩堂，自建新堂於西摩路，今春添建二樓，刻已全部落成，定於九日舉行奉獻禮拜，並行受洗禮。

▲永洪號油輪，已於六日下午抵達波斯灣阿勃登海港，定十日裝齊原油一萬二千噸啓椗回國。

▲上海基督教女青年會，第三十九屆募捐大會，定今日下午三時，假座林森西路中央銀行俱樂部舉行開幕典禮。

▲報載楊樹浦警察分局義警陳濟民試槍傷人一節，據該大隊並無此人。

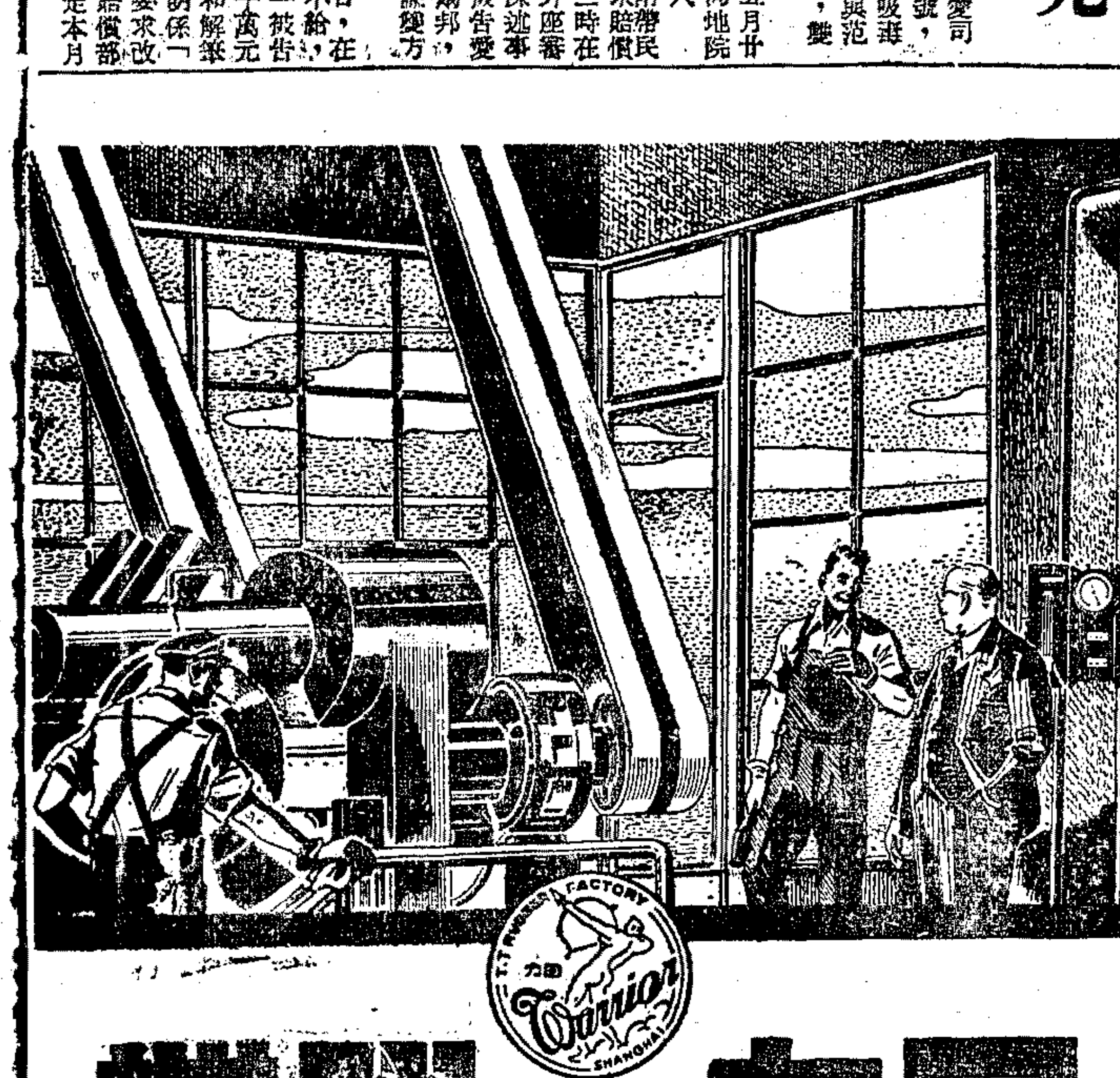

回力機械膠帶
TRANSMISSION BELTS
適應需要　加工精造　堅靭耐用　代替舶来
★ 回力牌著名出品如下 ★
平等靴　男女高靴　人力車內外胎　特製跑鞋　萬里鞋
長統靴　舌口套鞋　三輪車內外胎　特製球鞋　皮鞋底
圓口套鞋　自由車內外胎　膠皮電線
品質精良　WARRIOR 回力　風行全國
正泰信記橡膠廠出品
事務所：上海中正東路五五號　廠：上海大連灣路

新光藥廠著名出品
★
萬國藥房總經銷
本外埠藥房均售

根據咳嗽最有效之秘方配合・市上最著名之治咳良藥
咳舒鈣
傷風咳嗽
服後即愈

政府註冊
國泰傢具廠
營業部・・同孚路二五〇號　樣子間・・慕爾鳴路二一三號

傢具

新型桃木臘克房間	12件	$19.500.000
葡萄木對花實料房間	12件	$22.500.000
柚木對花厚料房間	12件	$27.500.000
柚木鑲紅木頭號鏡	12件	$39.500.000
柚木臘布椅大菜間	13件	$25.500.000
柚木眞皮椅大菜間	13件	$35.500.000

名馳美廉・特多貨備

沙法

臘克扶手花綢沙法	3件	$ 3.800.000
新型花絨彈簧沙法	3件	$ 4.500.000
厚花絨雙彈簧沙法	3件	$ 5.500.000
臘克扶手眞皮沙法	3件	$16.500.000
眞皮雙料彈簧沙法	3件	$19.500.000
美生板面蔴雀檯椅	5件	$ 3.500.000

負責包用・料足工精

純淨及含鐵質
康福多
四大功效
滋補　療咳　祛痰　防癆
正德藥廠發行　上海　英士路十五號

康福麥乳精
奶味濃厚・沖飲可口
正德藥廠發行
上海(9)英士路十五號

二十年前箱屍案主犯王化一

像一隻困獸陷入了虎阱

〔本報北平五日航訊〕十二年前（民國廿五年）一月最末的日子，那時正是舊曆剛過，萬民騰歡的時節。北平前門車站行李處，收到了兩隻漆鐵箱，一隻藍色的，一隻紫色的，過磅時分量嫌得非常沉重，辦事人員以爲是什麼貨物，要求打開檢驗，交運的旅客沒帶鑰匙，說是回家去取，結果一去不返，這兩隻預備運往瀋陽的沉重的漆鐵箱究被它的主人棄之如敝屣，永遠沒有人來過問了。車站的辦事人員起了疑竇，打開箱子一看，那是什麼行李？嘿！竟是兩堆被支解了的血肉糢糊的一個男屍，頭顱，胳膊，大腿，都被砍掉，用舊棉被包裹數蓋着。

這慘絕人寰的箱屍案，轟動了當時的華北甚至全國，也忙煞了北平治安當局，最後捕到了兇手但並不是主犯的李亮經，才知道死者張樹林，因爲和他的主人同時也是

他的情敵

的王化一同戀了王家的奶媽柳王氏（通稱柳媽），王化一妬火燒中，後來邀同內兄鄒倉有，買通廚子李亮經，於廿五年一月廿七日夜裏把張樹林殺死，四天以後預備把它運往瀋陽拋棄滅跡。案發後，兇手李亮經被捕判處死刑，但是唆使行兇的主犯王化一和另一幫兇鄒倉有卻鴻飛冥冥，存亡莫卜，平津人士在十二年來動亂，艱辛的歲月裏，早已把這件別人的個人恩怨忘得乾乾淨淨了。

今年十月十八日，東四七條四十號，偵緝隊捕獲了一個烟毒犯王宗堯，王在偵緝隊已供認吸毒不諱，送到警察局後，王又推翻前供，警局無法，發回偵緝隊再審。就在這時，王的侄女婿周某，在外替他多方奔走，於某種場合時，曾透露王宗堯就是王化一，恰巧有新聞記者在旁，翌日便在報上用大字標題披露。另方面，警局所發交再審的偵緝八分隊，正是十二年前原辦箱屍案的偵緝隊，於是找出原卷，嚴加審訊，才把這位

隱姓埋名

遠走天涯的「活死人」發掘出來了。

在偵緝隊工作十五年的老隊員認出了他是十二年前箱屍案的主兇，又經熟習王犯的劉劉氏辨認出王宗堯就是王化一後，王宗堯對於他原名王化一這件事，已無法抵賴了。他今年已六十二歲，身體魁梧，面色蒼白，兩目兇惡，滿面皺紋，在偵緝隊裏，藍整大衣，黃皮鞋，毛絨褲，狀極狼狽，活像一隻跌在虎阱裏的困獸。

十二年是一段悠長的歲月，人事滄桑，也變化得令人不可捉摸，原先跑掉逃走天涯的王化一，十二年後的今日，又跑回原地

戴上鐐銬

而事發後被捕的兇手李亮經，於十年鐵窗之後卻已恢復了自由。據高律師稱：十年監獄生活，已使李亮經大爲改變，從前李不大通文字，因打了十年官司，李之文字已清通可誦，字跡寫得亦好，惟力氣已變竭得多，且因殺人案關係已不易謀得職業，雖有廚司手藝亦只得改行。據稱，李已返籍原籍，最近一年來未見其蹤跡。

王化一（左）與毒犯何聿修（右）起解時攝影。（張居生攝）

蘇省整頓賦籍

逾限申報或短報者分別處罰

〔本報鎮江六日訊〕蘇省田糧處以各縣整編田賦征册，業戶多不依限申報，甚至隱匿不報，或以多報少，逃避賦稅，影響稅收，茲特制定「賦籍整理業戶逾限申報或匿報短報土地處罰辦法」，分發各縣，嚴飭遵行，茲將該辦法探誌如后：㊀業戶逾限申報土地不滿三畝者處罰三千元，三畝以上不滿五畝者一萬元，五畝以上不滿十畝者二萬元，十畝以上不滿二十畝者三萬元，二十畝以上者五萬元。㊁業戶匿報短報土地，依照上項標準加倍處罰。㊂罰鍰處理辦法，依財物罰鍰分配細則之規定辦理。㊃罰鍰處理應備具三聯收據，一聯給被罰者，一聯存縣經辦機關，一聯按月彙報。㊄各縣經辦人員，如有藉端勒索或徇情舞弊情事，應依法治罪。

無故解雇屬員

被歇者得向法院控訴

〔本報蘇州七日電〕行政院頃通令所屬機關主管更替，如無故解雇屬員，准被辭歇人員向法院控訴，以維人事制度。

★松江毆辱記者案★四項要求已接受

〔本報松江六日訊〕本城大光明報副刊編輯許雲麒，被田糧處職員拘扣毆辱一案，經本縣徐縣長誠懇表示，願爲合理解決，本邑地方人士竭力調處之結果，記者公會已表滿意。茲悉：當局對記者公會所提要求已予接受：㊀懲兇。㊁道歉。㊂損害賠償。㊃保證以後不發生同樣事件。除懲兇由徐縣長負責促令履行外，道歉已由副處長羅伯鴻登報表示，三四兩項亦即次第履行。

太湖要隘光福鎮設立剿匪指揮所

〔本報蘇州七日電〕吳縣縣府爲配合勵員戡亂起見，決定開始肅清境內竄擾殘匪，茲已擇定西部沿太湖要隘光福鎮，設立剿匪指揮所，由王縣長兼主任，即日策動全縣地方團隊配合國軍水警，實行水陸兩路太湖大會剿。〔又電〕縣縣長王介佛偕秘書沈芷痕，於今晨赴黃埭滸關各區視察，此行任務乃在督導徵實，加強自衛力量，並指示剿匪機宜。

獸疫防治大隊成立

〔本報南京五日訊〕東南獸疫防治處，直接防治牛瘟豬瘟，近來頗爲努力，計在浙江金屬各縣防治豬瘟六三〇頭，故疫勢已大減。該處爲防患未然計，已擬具蘇，浙，皖，閩，粵，鄂，贛七省獸疫防治計劃，按步實施，除函請在省組織獸疫情報網外，近復組織獸疫防治大隊，以協助各省防疫之不足，據悉該隊最近已派大批技術人員前往浙江金屬各縣施行牛瘟及豬瘟預防注射。

神珍新聞

蘇州 〔本報訊〕蘇州電信局局長陳天佐，辭職照准，由部派總工程師章祖偉接任。章氏係交大出身，服務電訊界，歷廿餘年，已於七日接事。

閔行 〔本報訊〕普選在即，上海縣選所，頃電飭全縣各團體，凡具有選舉權之會員，迅往所在地鄉鎮公所，領取選舉證，憑證領取選舉票。又：上海縣王承番員，非法拘押商民孫惠康一案，縣府已將該員撤職，並呈省核辦。

南通 〔本報訊〕第四專署兼保安司令部爲加強行政工作，確立治安起見，特設海濱辦事處，就近指揮該地區自治保甲人員，辦理一切行政工作。該辦事處已於本月二日成立，設總務，民政，軍事，教建四組，督導地區以沿海各墾殖公司墾牧地區爲範圍，現已開始工作，並建築防禦工事。

杭州 〔本報訊〕杭州電燈廠之打水漲浦，於昨夜六時十分突告損壞，致全市電燈均告熄滅，至一小時始修復，在黑暗期間，因杭市正值選舉期間，致一般無知愚民議論頗多，至電光明後始止。

紹興 〔本報訊〕前文姬鄉涤鑿，府主席順道來紹發視察時，面囑沈省主席與修夏禹殿，特於今日派省水利局陳秘書來紹，估計工程等事宜，以便動工興修。

衢州 〔本報訊〕五區專署以金華附近各縣匪氛未靖，除由五區保安司令部馬副司令駐金外，近復派該部宣參謀前往金屬各縣，協助督剿事宜。又訊：本縣縣級人員待遇，經三日召開之第卅一次縣政會議，決定予以調整，自十一月份起按基本數六十萬，加成數二千四百倍發放，並仍循奉發食穀，每石以十九萬五千元折價。

吳興 〔本報訊〕省府核定湖屬六縣本年度糧貸十億元，二區專署即召各縣長於四日下午三時商討分配辦法，經決定吳興二億，長（興）安（吉）孝（豐）武（康）德（清）五縣各配一億六千萬，並推代表向中國銀行接洽。

天橋落成全景（陳紹文攝）

青島天橋竣工

〔本報青島五日訊〕青島戰前橫亘天津路與南路之天橋，原爲由市內通台西鎮之捷徑，在淪陷期間，敵爲因橋下係鐵路（膠濟綫），對運輸秘密不便，故以該橋年久失修爲辭而拆除，勝利後經多方要求，市工務局招標承建，結果以三億九千餘元由同盛營造廠中標，本年八月十三日開工，橋長一百零七公尺，其一俟兩側條方道路整收後，即完工，可正式通行。

太平天國遺蹟 報恩坊碑移留虞圖

〔本報常熟六日訊〕此間名勝古蹟保管會，頃將太平天國遺蹟報恩坊碑，隆重移置圖書館珍藏，於五日下午三時，由張縣長，龐理事長等，舉行迎碑儀式，殊爲隆重。

武進馬蹟山鄉 行復堤開工禮

〔本報武進六日訊〕本邑馬蹟山鄉，孤懸太湖中，抗戰前，邑人趁力勝舉，諸凡興建學校，廣植林木，鋪築道路，粗具規模，尤以東南面建築駁岸，沿湖一帶低地，在外圍築長堤七里，倖數千畝農田不受水淹之災，農產大增，農民獲益，最爲成功。抗戰期間，該山先後遭受敵匪蹂躪，農村凋弊，長堤失修，歷年農田損失不貲。地方人士，近復發起興修，於本月五日特舉行復堤開工典禮。邑參議長暨黨政公團首長多事前乘車轉道前往參加。

贛龍南縣捉賭巡官被砍八刀

南昌市政府禁賭 查獲賭徒賞百萬

〔本報南昌四日訊〕南昌市政府近頒禁賭令，謂如有人能報警或查獲聚賭者，每名賞洋一百萬元，對於適齡壯丁如犯賭禁，就解送師管區司令部去，充當壯丁。此禁賭令嚴厲執行後，猖獗的賭風，仍未稍歛。日前龍南縣並發生一樁賭徒橫行，拒捕殺害警員的慘案，受傷的巡官，被砍八刀，都中要害，奄奄一息，一個警士亦被砍二刀，傷勢尚輕微。

★無錫商會★電請改善稅政

〔本報無錫六日訊〕本邑縣商會理事長錢孫卿，爲直接稅分局暨稅捐稽征處，令各業代征行商一時所得稅，及行商營業稅，事實困難，且在勝利以還，稅捐如毛，一稅之中，名目繁多，商人不勝負担，稅吏貪婪爲奸，貪污成風，甚或強令商人代征，昨特代電參政會，立法院，蘇省臨參會，本邑縣參會，及南京全國商聯會，鎮江省商聯會暨各縣商會呼籲。

沿運邵伯等船閘 年內即修復完成

〔本報鎮江六日訊〕中央水利當局與蘇省府共謀沿運船閘修復，在鎮成立淮河流域堤工程局，分派人員進駐宿遷，淮陰，高郵，三地設立工務所，刻因物價上漲，今年之內先完成邵伯，高郵，惠濟三閘之修建工程，至淮陰及劉老澗二船閘，將於明春開始興修。

唯一絨線商店 **仁昌絨線號** 電話八二二一九

絨線牌子，繁多；花樣顏色，齊備！

今日特價絨線

美國球絨	每磅	三十四萬元
回力牌細絨	每磅	三十二萬元
寶星牌粗絨	每磅	十九萬六千元

◉犧牲品◉ 澳洲絨線 每組 五萬五千元

假座亞美麟記電台轉播 滄洲書場彈詞名家大會串 ★★★★★ 下午六—七 情商編結專家黃培英女士播送最新編結法

特請汪耀明先生担任全日報告

上海林森中路四七七號（霞飛路華龍路口）

信孚印染廠主辦 **葉瑞與林黛玉猜獎競賽** 恭請 潘士浩理事長 潘公展議長 姚永勵大律師 **主持揭曉儀式** 歡迎參觀

時間：卅六年十一月八日下午二時
地點：南京西路斜橋弄口美華酒樓

三友實業社 時令用品大特價

加厚西式男衛生衫 每件特價 165000	六尺斜紋彩花被單 每條特價 220000
紫吉牌女棉毛衫 每件特價 65000	大號長壽光緞被面 每條特價 280000
雙線夾底中統女襪 每扎三雙 48000	三三〇號彩條毛巾 每扎四條 78000
42支雙線夾底男襪 每扎三雙 60000	四二八號毛巾手帕 每扎六條 30000
永美呢印花旗袍料 每件特價 85000	六十號花呢男袍料 每件特價 240000

呢帽・雨衣・套鞋・一律打九折

上海南京東路・電話九七〇八八

中華書局編印 中國空前之大辭書 求學治事必備之工具

辭海 舒新城 沈頤 徐元誥 張相 主編

單字一萬餘 複詞十萬條 引書注篇名 內容極正確 標點用新式 義最分明 精裝三巨册 翻檢更便利

戊種二册 白報紙本 定價九十元 ＊現照定價七千倍發售＊ 35106

美容 雀斑藥 拔毛藥 染髮藥 生毛藥 白膚素 面刺藥

上海西藏路三馬路口 大和西藥行經理

游泳表 長三針十五鑽不銹鋼 特價九十六萬

・每人限購一只・

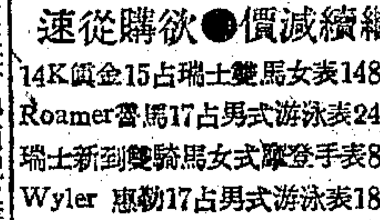

繼續減價●欲購從速

14K質金15占瑞士雙馬表女裝148萬
Roamer雷馬17占男式游泳表241萬
瑞士新到雙騎馬式女摩登手表86萬
Wyler 惠勒17占男式游泳表187萬

愛亨鐘表行 南京西路九十四號（金門飯店東隔壁） 電話：91621號

蘭霜 美容聖品 全國風行

痔瘡專藥 骨痛 胃痛膏 咳喘 疝氣

于七民 姚昆璣 訂婚啓事

茲承呂家瀛 高啓明二先生介紹並徵得雙方家長同意謹擇於民國三十六年十一月八日在滬訂婚特此敬告 諸親友

吳有傳 孝姪 蕙墀 孫劍侯 爲舍任孫女 中慧 訂婚啓事

茲承施瑞生 裘安寅 邑紹卿先生介紹謹於民國三十六年十一月七日在滬訂婚遵行簡約一切從簡特此敬告 諸親友

周慶恩爲舍姪鐵鵬與秦蘭芳女士結婚啓事

謹詹於十一月十一日下午三時假南京路新都飯店萬象廳舉行婚禮敬備茶點恭請 親友光臨 時尚簡約 恕不柬邀

吳孫氏長男作斌 陳金耀妹銀花 結婚啓事

我倆承陳須大卜宗昌兩位先生介紹並經雙方家長同意於卅六年十一月八日在滬舉行婚禮特此敬告 諸親友

賀其良 汪家文 爲次男泰來 長女佳梅 結婚敬告親友

我倆承馮國香・陶志方兩位先生之介紹徵得雙方家長同意謹詹於國曆三十六年十一月八日假座上海錢業俱樂部舉行婚禮特此敬告諸親友

朱傳高 張理繡 結婚啓事

謹詹於國曆三十六年十一月八日於上海大中國酒樓舉行結婚典禮特此敬告 諸親友

廖邦 饒綺綺 結婚啓事

熊世遠 江昭容 謹詹於三十六年十一月八日在上海結婚特此敬告 諸親友

陳兆麟敬告親友

謹詹十一月八日申刻爲舍舞女素英于歸之期敬治喜筵恭請 合光 恕不另柬 席設福州路大利酒樓 下午四時觀禮 下午六時入席

華商輪船公司遷移公告

本公司現以原有處所不敷應用定於本年十一月十日遷至本市河南中路（泗涇路口）一四八號新址辦公電話一四九六四號謹此公告諸希 公鑒

華商輪船公司謹啓 河南中路一四八號 電話一四九六四號

信誼化學製藥廠股份有限公司召集股東臨時會事啓

逕啓者茲經董事會議決定於本日（星期六）下午二時在崇明路八十二號本公司召開股東臨時會報告上年度賬略及營業狀況改選董監察人並討論增加資本及上年度盈餘分配等事項務希各股東準時出席如因事不克到會者請委託其他股東代表出席以利進行除另函通知外特登報公告至希 察照爲荷 董事會啓

冠生園食品股份有限公司今日召開臨時股東會公告

茲經本會議決定於今日（十一月八日）下午二時假貴州路北京路口湖社召開臨時股東會報告增資完成及修改章程並選舉董事監察人屆時務希各股東準時持憑入場證出席爲荷除專函通知外特此公告並希 查照 董事會謹啓 11月8日

華安合羣保壽股份有限公司召開股東臨時會公告

茲定於十一月二十三日（星期日）下午二時在上海南京西路一〇四號華安大廈九樓金門大酒店召開股東臨時會報告增資情形修改章程及改選董監事屆時務請各股東出席爲荷除函達外特再登報公告 董事會啓

安達紡織股份有限公司召開股東常會公告

茲定於本年十一月九日下午三時在香港路銀行俱樂部五樓召開股東常會報告上年度營業狀況及帳略並討論增資事宜各股東準時出席爲荷又自即日起至開會日止照章停止過戶除分函外特此公告 董事會啓 卅六年十月八日

紹興大明電氣股份有限公司爲增資完成召開股東臨時會通告

茲定於十一月八日星期六下午三時假上海北京路四明銀行二樓會議室召開股東臨時會報告增資完成經過並選舉董監察人除專函奉達外特再登報通告 董事會啓

寧紹商輪股份有限公司召集股東臨時會通告

茲經本會議決定於十一月廿二日（星期六）下午二時假座西藏路寧波旅滬同鄉會四樓召開臨時股東會討論重估固定資產價值暨資本方案關係本公司復興大計及各股東權益務祈各股東準時蒞會除分函外特此通告又各股東地址如有遷移未曾接到通知者希於開會前四天携帶股票或股款收據及印鑑駕臨寧波路八十六號二樓本公司領取入場證俾便出席與議爲荷 董事會啓 三十六年十一月六日

大成紡織染股份有限公司通告

本公司茲定於十一月九日下午二時假座上海香港路銀行俱樂部舉行股東常會報告上年度營業及賬略改選監察人並討論增資事宜務希各股東準時出席除已另行通函外特此公告 董事會啓

上海鴻章紡織染廠股份有限公司召開股東臨時會公告

茲定於十一月二十二日（星期六）下午二時在淮安路三八一號本廠召開股東臨時會報告增資完成並修改章程改選董事監察人屆期務希各股東准時蒞臨出席再在股東會前十五天內照章停止股票過戶除分函通知外特再登報公告 董事會啓 卅六年十一月七日

大中紡織廠徵詢

爲買受財產浦淞區土地徵詢及聲明遺失田單糧串事 茲向許財堂君買受坐落上邑二十八保三圖谷字圩第八百十二號業戶許洪盛則田五分五厘二毫又第八百十三號業戶許洪盛則田三分九厘九毫又同號業戶許洪盛則田二分正合計一畝一分五厘一毫據許財堂聲稱上開田單及糧串業因戰禍遺失茲特登報徵詢倘有人對於上開土地買賣有任何異議或主張權利及租賃糧串等情限於本月十四日以前提出證件前向大中紡織廠提出異議逾期即不得有任何主張嗣後該土地田單糧串等單據發現作爲無效特此聲明 通訊處：金陵東路三三九六弄廿七號 電話八五三三四

徵詢

本人前買受杜若波第一五〇一號三輪車一輛刻因原主離滬無法取用原登記印鑑特登報徵詢如三日內無異議者本人即具保向公用局方聲請過戶 車主王文江啓

醫學博士 詹天輔醫師 肺癆專科 事啓

本醫師業已辭去池浜路新開衛生醫務職務即日起任呂班路……

請用：留蘭香牙膏

留蘭香化學製品廠 電話四〇七二四

善後救濟總署 農林部 漁業善後物資管理處裝修汽車招標公告

本處現有加重大型汽車廿一輛須裝修機件又汽車廿輛須裝配鐵布篷（鐵條帆布由本處自備）凡領有營業登記證之廠家自即日起至十日止每日上午十時起下午四時止携帶證件前來上海浦東後坪本處領取投標須知及投標單并繳押標金一千萬元（以銀行本票爲限）不得以支票代替開標後無息退還以憑參加定於十一月十一日上午十時在本處當衆開標特此公告 代處長王以康 中華民國卅六年十一月六日

大學教授研究費 經教部最後調整
現正簽辦手續日內即可發放

【本報南京六日電】教部對國立專科以上學校教授學術研究費業經最後調整，每教授八月份至十月份月支五十萬，（副教授依次類推）之數，以及八月至十二月之差數，將一次發清。聞教部已簽辦手續，日內即可匯發國立各專科以上學校。

教部准中大設立 法醫學研究所

【本報南京七日電】教部近准國立中央大學設立法醫學研究所，並補助開辦費及設備費二億五千萬元。

國立中等學校 教部最近統計

【本報南京七日電】教部統計卅六學年度有國立中等學校八十四校，內中學三十一，師範十八，職校三十五。上項數字中，大學醫學院附設醫事檢驗科等七個職業科與國立音樂院附設幼年班，均不在內。

教部頒明令規定 師院學生零用費

【本報南京七日電】教部頒明令規定國立師範院校學生零用費，以本學期半年計新生發十萬元，舊生補發八萬元。至省市師範生制服及零用等費，教部因各省市經濟物價情形，各有不同，未作硬性規定。

教部中教司長 曹芻昨返京

【本報訊】教育部中等教育司長曹芻，日前爲國立市立水產學校分配漁輪事，來滬參加農林部召集之分配會議，並與該校洽漁管處接洽就緒，昨已返京。

教部撥款補助 ·京市優良私中·

【大江社訊】教部認爲年來國民教育進展甚速，小學畢業人數激增，原有公私學校不敷收容，確有賴於私立中學之擴充。如私立中學辦理完善成績優良者，可酌予撥款補助，如最近教部撥款一億七千萬元，充實京市各私立中學，即是一例。反之如辦理不善者，亦照規定辦法，嚴加取締。

教部改編 四朝學案
明儒學案已印行

【本報南京七日電】蔣主席前令教部改編「四朝學案」，已轉由國立編譯館編成宋元學案，呈主席核閱，清儒學案正在改編中，至明儒學案，則早經印行。

川教育學院 將改陪都大學

【神州社重慶七日電】川教育學院，準備擴充爲陪都大學，院長柴有恆刻飛蓉，與省府商洽。

滬江大學 今日校慶
司徒使蒞校講演

【本報訊】今日（八日）爲滬江大學四十一週年校慶，本市各界名流均將前往致賀。司徒雷登大使，準於上午九時四十五分蒞校講演。該校全校師生，於上午八時齊集大操場升旗。九時二十分，開放宿舍。十時，紀念典禮開始。下午二時至三時，該校網球對聖約翰，混合排球對聖約翰與校友，籃球對校友，男子籃球對體專。二時半至四時，足球隊對體專。四時至五時，女子籃球對體專。七時半，城中區商學院籃球對抗楊樹浦該校商學院。下午同時舉行者，尚有戲劇，電影，音樂，平劇。下午五時半，舉行降旗儀式。晚間有盛大之聯歡大會。

私立中華工商專校 業經教部核准立案

【本報訊】私立中華工商專科學校，於民國三十三年在渝成立，去年八月遷滬，校址在永嘉路慕園，今年秋季擴充校舍，設分院於朱葆三路二十五號，現設「工商管理」「銀行」「會計」「機械工程」四科。近悉該校立案問題，已獲教部批准，令文業經由教局轉校，並須到新鈐，即日啟用。

數學家李蕃等 昨已聯袂返國

【本報訊】數學家李蕃，張國隆，鄒懷衡三氏，在抗戰期間，奉派出國，赴歐美考察，並在美國剛納大學講學。最近李等迭接國立復旦，暨南等大學，電促回國，已於昨日由美乘機抵滬，略事休息，即將担任各該大學數學講席。

蘇農職籌備校慶

【本報蘇州訊】江蘇省立蘇州農業職業學校，去秋復校於殘破之後，經年餘之努力，房屋已修復不少，設備方面如校具儀器農具用具等，已有相當規模。頃悉該校於本月十一日校慶日，舉行慶祝典禮，並敦請教育前輩蒞校演講，聞京滬鎮錫常太各地之該校校友均將趕來參加，當有一番盛況。

教育局今發放 市校兼班經費

【大華社訊】市立國民學校兼辦成人班及市立各級學校兼辦（社教處主管）社教成人班十月份兼課經費，暨教職員九月份養老金，市立國民學校成人班補發教師進修費，及市立各級學校八月份房租，均定今日上午起開始發放。社教成人班，因報銷手續關係，先向會計室第三股接洽後，方可領取。關於發放私校兼辦國教班經費，因校數較多，爲免擁擠起見，今日暫停，定十一日起發放云。

教局編民校課本 今開會審查原稿

【大通社訊】市教育局爲適應本市各民衆學校及國教處成人班教學之需要，特編輯民校課本一種，計分四冊，第一二冊已於九月間印售各校應用。現第三四兩冊初稿前已完成，除已分送各專家請求修正外，特定於今日上午九時，在該局會議室召開審查會，集體審查，以便共同修訂該項稿本。

世界教育專業組織 徵求救濟教師意見

【中央社南京七日電】世界教育專業組織，曾於本年八月在蘇格蘭之格拉斯哥舉行第一屆年會，通過要案甚多，對於世界各國教師之互助和救濟，尤爲提倡。該組織主任秘書耕維斯氏，頃致函我國中華兒童教育社理事馬客談稱：根據世界教育專業組織之議決案，美國教育協會現正募捐巨款，救濟戰時蒙受重大損失各國之教師，中國教師亦在其內，並徵求馬氏之意見。現中華兒童教育社正在積極作調查統計工作，並擬一適當計劃，貢獻美國教育協會，俾我國於獲得此項救濟品後，能以補助生活困苦之教師。

聯教組織下年計劃

【合衆社墨西哥城七日電】聯合國文教局會議七日開會，參加者共三十六國，局長赫胥黎報告一九四八年度之計劃，計分：㈠提高教育水準，以促進國際諒解。㈡研究「現代世界人類」，受國際緊張局勢，及環境衝突之影響。㈢草擬一通過各國政府人民之計劃。赫氏強調重建復興戰時受創地區之需要，並籲請文教局向聯合國各機構接洽，以獲得其實際之財政來源，而擔任實踐科學教育文化再建設之計劃」。赫氏並籲請各國交換協助，爲彼此造福。

報童學校 下月成立

【神州社訊】上海國民教育實驗區籌辦報童學校，收容本市約二千餘報童，每日施二小時的基本教育，地點暫假各機關學校公共場所，下月可望成立。又幼稚教育社正籌備中，發起幼稚教育社，程其保，程柏廬，袁昂等元老，發起人陳鶴琴，歐教育專家三十餘人，現在積極籌備中，將爲中國數千幼稚教育教師的大組合，并與國際幼稚學會發生聯繫。

特殊兒童輔導院
社會部撥欵在滬籌設 由陳鶴琴任籌備主任

【大華社訊】昨據中華慈幼協會消息：社會部爲收容低能兒童問題，施以特殊教育之訓導，以培育爲健全國民，特撥巨款，在滬設立特殊兒童輔導院，由教育家陳鶴琴擔任籌備主任，經年來之積極籌備，業已就緒，現已開始辦理收容。凡本市各慈善機關或兒童教育團體，有該項低能兒童，經申請收容後，須先由該院派員前往加以智力測驗，始可決定取捨。聞慈幼協會，擬特送該項兒童三十名，已由該院許可收容。該院辦事處爲中正西路（即大西路）六五號，電話二〇九三八。

市劇校舉行晚會

上海市立實驗戲劇學校本週週末晚會節目，有秦怡之朗誦，周仲南之獨唱等。

三屆籃球聯賽
下月六日開賽

◆市體協會籃球委員會於昨日下午六時在市體育館舉行第二次會議，討論決議案如下：㈠本屆上海籃球聯賽仍與市體育館聯合主辦。㈡聯賽分甲一組，甲二組，女子組，幼級組，乙組，工商組共分六組舉行比賽。㈢甲一，甲二，女子三組定十二月六日（星期六）正式開始比賽，並定本月十二日起開始報名，二十日截止，報名地點靜安寺路靜安大樓三零八室本會所。㈣報名費十萬元，保證金三十萬元。㈤比賽規則採用一九四七—一九四八年美國最新籃球規則，於開始比賽前公佈，並函請籃球裁判會施行之。㈥乙組，工商組，幼級組比賽，因場地時間關係，俟甲組女子組結束後舉行，故暫緩報名。

上海足球聯賽 乙丙組賽秩序

▲十一月十二日

康樂，廈聲（乙一）九時正暨元
東昌，青白（乙二）十一時暨元
中航，精武（乙二）一時正暨元
寶力，東華（乙一）三時正暨元
郵星，永聯（丙四）三時正中正
西聯，中行（丙三）十時半中正
中紡，巨鼎（丙四）十二時中正
織士古，恆義昇（丙三）一時半中正
公交，滬印（丙一）九時正中正

國父誕辰足球賽 排定乙丙組九場

市體協會足球委員會昨日發出第四號通告：除公佈本月十二日國父誕辰紀念日之乙丙組聯賽秩序外，並通告參加聯賽之各隊，希於即日起至靜安大樓該會辦事處領取本屆聯賽全部秩序冊，每隊以十六本爲限，十二日秩序如後：

康樂—廈聲（乙一）九時正暨元
東昌—青白乙（乙二）十一時暨元
中航—精武（乙二）一時正暨元
寶力—東華乙（乙二）三時正暨元
郵星—永聯（丙四）三時正中正
西聯—中行（丙三）十時半中正
中紡七—巨鼎（丙四）十二時中正
織士古—恆義昇（丙三）一時半中正
公交—滬印（丙一）九時正中正

小型足球聯賽 今日丙組兩場

小型足球聯賽自經主辦當局決定後，乙丙組賽總決尚未終了，今日下午三時起，丙組決賽二場，在虹口籃球場中學球場舉行，秩序如下：

東昌—滬印（丙複決）三時
勸工—聯中（丙次決）四時

晨友盃籃球賽 仁餘丁亥獲勝

青年會晨友盃籃球賽，昨日下午五時起，續有甲乙組四場，仍在八仙橋該會健身房舉行，角逐結果乙屆部長黃以廿五比十四破清中，次幕乙晨部嘉中以十六比十四一球勝野馬。七時起甲組賽開始，培爾相逢仁餘，接戰之初，雙方頗見緊張，詎仁餘運連得手，遂一路領先，上半終了，仁餘以十六比十佔優。易籃之後，仁餘仍然順利，培爾力圖反攻，終難超前，迨時間完畢，培爾以廿三比卅六敗北。壓軸戰交大出戰丁亥，兩隊實力均衡，戰來精采百出，上半時十四比十三，交大領前一分。休息過後，再度劇鬥，分數起落不定，延長時間，交大初猶佔上風，至一分廿二秒始被丁亥超出，結果丁亥以卅八比卅五倖勝交大。

長黃勝清中（乙屆）廿五—十四
嘉中勝野馬（乙晨）十六—十四
仁餘勝培爾（甲組）卅六—卅三
丁亥勝交大（甲組）卅八—卅五

中緬等五十一國 準備參加世運會

【英國新聞處倫敦七日電】一九四八年將在倫敦舉行之世界運動會，現已有五十一國接受邀請，中國，緬甸，錫蘭，敍國，菲列賓均在其內。按錫蘭將參加比賽之通函曾發與六十國家，而接受邀請之國數早已突破紀錄。上次大會於一九三六年在柏林舉行時參加者共五十國，在遠東諸國中，僅知錫蘭將參加田徑賽與拳擊，其餘各國所擬參加項目與柏林西克運動會尚無所聞。據傳中國正在考慮派遣田徑賽，游泳，籃球，與足球選手隊，迄目前爲止已有二十三國加入足球比賽，即阿根廷，埃及，冰島，印度，愛爾蘭，巴勒斯坦，土耳其，美國，及歐洲十五國參加。足球最後一場決賽將於明年八月十三日在溫勃萊舉行。關於比賽地點，田徑賽，足球，曲棍球，游泳，拳擊，體操均在溫勃萊，擲角籃球與舉重則在哈林蓋。

英國選手·開始受訓

英國業餘體育委員會上週發表名單一紙，計有體育員一百九十六名將受特別訓練與保養，然有於其中挑選參加奧林匹克運動會之英國選手。據預計所示，各國參加奧林匹克世運會之選手共約六千名，以競爭十七種比賽。據悉比賽節目按排場稱滿意。溫勃萊方面所獲消息稱：計劃提議終點攝影刻已完成，溫勃萊廣大看台前列有燈光交叉映射，英國使用照相機記錄終點成績問題尚未。終點攝影用於游泳比賽方面亦在研究中，惟迄今爲止，因低落燈光射及水面之困難尚未獲得結果。

英王參加·開幕典禮

下屆運動大會籌備委員會主席柏格烈勳爵曾致函報紙，敍述一九四八年七月廿一日將由英王開幕之大會隆重典禮之準備：屆時象徵之火炬即將依照古例在希臘之奧林匹克用放大鏡點燃，然後接力傳遞而於大會日傳到溫勃萊會場，燃起聖火。該聖火在大會期間將晝夜燃燒不熄。柏格烈勳爵繼稱：渠篤信在此種偉大之世界運動盛會中，必能證明並使人相信，世界局勢實無絕望之必要。最後渠又稱：「在此種人類互相交換與努力之場合中，實有爲普通羣衆所熟悉之諒解的廣基礎，凡來與會之佳賓，必能以四海皆兄弟之運動精神來此觀看世界各國之第一流健兒爭取世界冠軍也」。

田徑友誼比賽 心隊歐倒南國

心隊田徑隊於昨晨七時，應南國田徑隊之約，作友誼對抗賽於中正公園田徑場，角逐結果心隊以四四比廿八勝南國，茲錄各項第一名及成績如下：

一百公尺 毛鑑南（心）十三秒五
二百公尺 毛鑑南（心）廿八秒六
四百公尺 郭業齡（心）六十一秒
千五公尺 容光雄（南）五分十秒
跳遠 蔡振簇（心）四公尺九二
跳高 徐健華（心）一公尺四八
鉛球 唐鏞鈺（南）七公尺二〇
鐵餅 葉士良（心）廿公尺四七

中體協籃球賽 報名十日截止

中等學校體育協會籃球委員會主辦之第一屆中等學校男女籃球聯賽，自本月一日開始報名以來，各單位前往報名者頗爲踴躍，茲悉該賽報名即將於十日截止，凡未參加而欲報名者，希從速前往市體育館該會辦事處報名。

上海各大廠商店號慶祝申報七十五週年紀念舉行聯合大贈送 九十九

名聞全國

英雄照相館

十年老店 攝影之王

全新結婚禮服

特聘禮服專家巧製最新式禮服數十套

新郎新娘男女儐相紗童禮服數十種式式俱備

送到禮堂◆不取租費

專門結婚照 請先預定

大特價五天

拍四寸藝術照

◉送十二寸五彩放大◉

六寸八寸合家歡◉精美絕倫

補拍結婚照三張 祗收三萬元

●男女禮服捧花免費●

美術照 貳寸四張十寸一張七千元 三寸四張十寸一張壹萬元

文件照 報名照 一律特價

特別快照—當天可取

靜安寺路一二五一號西摩路西（滄洲飯店隔壁）

營業時間：每日九時至七時〓電話：三六三一八

華東滅火機

品質高尚 永久保用

各大五金號均有經售

華東消防工業廠出品

上海閘封路一一八號至一二二號

電話 四一八五八 電報掛號 五〇七八

參加慶祝各大廠商店號一覽

大來化學工業社
大陸藥房
大光明內衣公司
中國鋼印社
中華科學儀器製造廠
正德藥廠
正泰橡膠廠
生化藥廠
良園藥廠
青島橡膠廠
宏大橡膠廠
安康藥廠
信誼化學製藥廠
英雄照相館
華豐毛紡廠
順興滅火機廠
國光膠木電器廠
新興紡織印染廠
瑞華化學製藥廠
波司登皮件公司
勤興衫襪廠
聯合電業公司
摩登藝術照相館
同豐印染公司
冠新呢帽公司
美利時行
優生化學製藥廠
寰信會計用品社
光明皮鞋廠
四達實業公司
大豐化學廠
華東滅火機
新聞天地社
國華羽絨廠
環球口琴製造廠
（以筆劃爲序）

贈品摘要

滅火機
收音機
地球牌電鐘
女式大衣
BS牌自由車胎
綠寶牙膏
綠寶香脂
香煙
車胎
橡球
號碼機
叫人鐘
開關燈頭
帆船牌木紗團
被單 毛巾
消治龍牙膏
皮鞋
消治龍藥皂
綠寶香皂
玫瑰香水
玫瑰香油
玫瑰頭蠟
奎寧水
藝術照
各種旗袍料
食母生
消治龍藥片藥膏
送子圖印花嗶嘰
橡皮膏
橡膠鞋靴
時美花嗶嘰
松鶴深色花布
長城牌絨線
十二生肖鈕公字章
良園枇杷膏
雅霜
魚肝油
赫立維他
殺白倫
旅行袋乳糖
呢帽
金筆
鋼片
日光燈
眼鏡
男女皮鞋
爽水
露汁
香粉
胭脂
口琴
襪線被
（名目繁多不及備載）

贈品辦法

詳見今日本報第八版

國行經濟研究處分析
存款通貨流通速度
游資南移與僑滙關係已不甚密切

〔本報訊〕關於最近通貨流通速度及資金南移之趨勢，記者昨特趨訪中央銀行經濟研究處負責人，承詳加解析如次：

㊀本處今年所開始計算之上海商業行莊存款通貨流通速度，現已計算至六月，其各月之流通速度如次：一月一九·七七，二月二四·六三，三月二一·三三，四月二二·五七，五月三三·九六，六月三八·〇五。七月份正在計算中，大概將較六月份爲尤高。此項流通速度係存款通貨（活期存款）之流通速度，并非法幣（鈔券）之流通速度。外間每誤稱爲法幣之流通速度，殊不合事實。談之實際，我人雖無法計算鈔券之流通速度，但估計必遠較存款通貨（亦可說是信用）的流通速度爲低無疑。其次此項存款通貨的流通速度，僅包含商業行莊之存款通貨，而國家行局的存款通貨不在內，由於國家行局向不允許票據抵用，故國家行局存款通貨之流通速度，必遠較商業行莊者爲低。再著在其他城市，本處尚未開始此項工作，但可斷言其他城市存款通貨之流通速度，必較本市爲低。蓋不但本市爲全國之最大投機市場，亦因其他城市很少有抵用制度也。

㊁國內游資之移動，大體由於投機及走私。最近游資之南移與僑匯的關係，已不甚密切。大體言之，游資仍係向上海集中，蓋投機與囤積之用武地在上海也。至於近時游資之流向華南者，則與通天匯不無關係。

國行稽核處發表 行莊存款統計

國行稽核處，七日發表九月份上海商業行莊資產總額及存放款統計如下：㊀華商銀行，資產總額計二，五六〇，八二八，二二九，九〇二，三三二元，存款總額一，〇六一，五八〇，二〇八，九〇九，六七元，放款總額八五七，三一六，六九七，五九二，一三五元。㊁外商銀行，資金總額九四三，二七八，一一一，九二五，〇七三元，存款總額二二九，三一八，八〇七，一五六，三一元，放款總額二二一，一七〇，八六三，二二五·〇七元。㊂錢莊，資產總額五〇八，三七一，五〇，三一〇，一一元，存款總額二三〇，八九九，〇八七，五三〇，五六元，放款總額二七五，三八八，六一〇，九八九，七一元。㊃信託公司資產，總額九九，四八一，一九七，九四三，四七元，存款總額四六，八二五，五五〇，〇四〇，六四元，放款總額四五，二一九，五九二，一三五，四〇元，合計資產總額四，一二一，四二四，五九〇，〇七〇，九三元。存款總額一，四六三，六五二，六二一，七一八元，放款總額一，三八九，〇九五，七六三，五〇八，六三元。

銀根見鬆新買活動 棉紗布一路騰躍
四二支細紗比上日升百卅萬

昨日棉紗市況，雖開因銀根鬆弛，新買又形活動，本街染織廠亦來進取，東北客幫大量搜吸，致籌碼不敷供應，市勢一路上展。迨至最後，四十二支藍鳳細紗比上日提高一百三十萬，爲三千五百萬元。廿支雙馬步升自七十萬至八九十萬元，其他各支粗細紗，亦升五六十萬至百萬左右。

昨日棉布市況，初開時因聞有豆盤紗布趨運華北，並傳裝赴印度易棉之說，同業以銀根趨鬆，吸收甚殷，漢口、重慶等客幫亦來吸納，市勢因供應籌碼薄弱，行情上騰。收市十二磅龍頭細布比上日猛漲六萬七千元，五福藍鷄彩球等細布亦升二·三萬至四·五萬元，其餘嗶嘰直貢細斜漂布等市，飛騰一·二萬至六萬之譜。

現棉轉挺 昨日現棉市況轉挺，交易盛旺，中小型紗廠進胃不弱，同業亦多扒吸，人心高昂，成交以紗廠爲多數，價格明平暗升，各檔成交一三〇〇包，該廠價做開漢口細絨三四七萬二千，滎陽三八二萬，三八六萬，1/32米特林三九六萬八千，沙市三六三萬七千至三七〇萬三千，成交四二〇包。棧交價做開漢口細絨三三六萬五千，漢粗二四八萬，靈寶三七二萬，次貨三二八萬二千，沙市三六〇萬，成交八八〇包。

人絲價再上升 廠經綢貨均見俏

人造絲昨日續進，一二〇號旭字一A有光，開盤在八千三百萬元左右，各方納胃仍好，迄中午已升至五百萬元有人要。四A東洋七千三百萬元有成交，下午仍向上，最後價爲六百萬元進，七百萬元出，比上日大六百萬元。四A貨亦高達七千五百萬元賣出價。

廠經 昨市上午比上日稍堅，下午聞人絲昂升，繼續向榮。上午高另擔成交六千二百五十萬元，下午做高一百萬元，開口貨五擔頭做價六千三百萬元，五擔貨仍乏成交，賬價比上日大二百萬元之譜。干經昨亦跟進升高二三百萬不等。

綢貨 昨市人絲被面漲勢甚勁，同業銀根甚鬆，開市即比上日起七八……

食米起伏不一 麵粉人心虛軟

昨日南北兩市共到米糧一萬二千石有另，南市粳米去胃仍淡，挫落萬元，秈米消化活躍，略見挺秀。粳秈形成背道而馳，白元陰元暫少波動，北市先漲後回，亦少上落。

麵粉常錫蘇鎮及蚌埠均有到貨，人心虛軟，逐步削減，再低千元，仍少樂觀。麩皮鄉銷不振，平疲之局。豆餅油頭續吸，按步挺進，微升一二千元。

黃豆油頭與化泉州納胃甚殷，冉冉上升，繼續飛漲萬元。蠶豆南洋銷路蟬聯，形勢活躍。赤豆廣幫不動，疲中徘徊，綠豆另化仍僻，菉麗不醒，紅豆油頭台灣續取，市形挺秀。紅糧實銷冷僻，節節下挫，步削二三千元。苞米北洋仍淡，續跌萬元。生仁隨到隨銷，價無變化。芝麻油廠進胃甚貪，暗暗上升，步砌萬元。

……十元。大誠與華強貨則期先在三百六十五萬元左右，繼升至七十五萬元有成交，後稍退降，在六十五萬至七十萬元之間盤旋，收市時有臨高思危之概，間有求脫，以致略挫，即期做七十萬元，隔日期做七十萬元，其他各貨，大誠七十萬元，美亞貨較一致昂升，惟交易未見熱鬧。

……二四粗白小包八十七萬元，大包八十八九萬元，二〇台赤九中紗白八十三萬六千元，四牛白草包貨一百十五六萬元，油包一百萬元。聞下午非正式交易已見好回，預測今市續有上展可能。汕提青七十一萬五千元至八十萬元，興化白袋裝九萬元至八十萬元，籌裝八十五萬元，興赤七十八萬至八十萬元，刁青七十二萬元，共成交五百餘件。

紡調決定 代紡工繳

〔本報訊〕紡調會昨午三時舉行技術小組會議，商討代紡紗工繳，決定九月份工繳實支每件四百八十萬元，較上月每件增加一百萬元，至計算標準，當另行商討。

華股多空掙扎 臨收銳勢微挫

華股昨多方若紗花幫加碼，金業幫廣幫買胃仍健，證券大戶空頭有補，國行差出甚多，業外刺激復起，上漲甚多，但新空亦有抵抗，高後頗多掙扎，臨收漸形不定。晨開時，在前者見高，在後者反低，因英匯牌價掛低，而美匯未更也。開後永紗自二八四元及二九一元起，曾低至即交二七九元，遞交二八七元，漸有吸納，場外息價開低至一角三分半及一角八，外股見俏，場外賊價又高，此時美亞亦告步昂，永紗再升至二九一元及二九九元。午收爲即交二九四元，遞交三〇三元，臨收時漲到即交二九六元，遞交三〇四元高價。餘股除成交冷落之五和綫跌，內衣尚疲外，頗多以萬糖結束。午後上場見穩，廣幫雖進，但以遂高拋售者殷，一度不支，永紗即交降至二九三元，遞交二九八元低價。此時現邇均不乏進戶，國行交換又差出一千餘億，中絲乃升至即交三〇三元，遞交三一〇元。中泥又掛漲停，人心大俏，步漲到即交三一〇元，遞交三一五元高價。萬泰號有吞嚥之舉，人心見虛，臨收倍形不定。永紗以三〇四元及三〇七元之……

……〇元，丙種二〇〇元，丁好八〇〇元，戊種祇升一〇〇元。

外股昨受各種刺激，漲風激越。怡紗最開一九八〇〇〇元，繼升至二一〇〇〇〇元新高價，洋行幫廣幫有供，錢兌業及證券幫買進。紙版之漲勢更見激烈，過程十分緊張。結果較前收計怡紗英聯鋼業電話電車各漲半成，會德豐航業纜植升一成，紙版獨昂二成，餘均微升。

拆息改低 銀根鬆弛

〔本報訊〕中央銀行鑒於近日來各行莊銀根鬆平，金融市場亦尚安定，乃通知銀錢業公會自七日起，改訂放款利息爲五元五角，同業拆放爲三元五角，較原各減低五角。昨日各國家銀行一律互額差出，計國行差出五〇八億，四行兩局差出一二二億，中國銀行差出四二三億，交通差出五〇億，中農差出九四億，郵匯局差出一七九億，合作金庫差出三四億，儲中信局差入一六九億，大交換行莊差入一一〇七億，洋商銀行差入四〇億，小交換行莊亦差出二五億。

英匯減低五千

〔本報訊〕外匯平衡基金委員會昨公布，英匯減低五千元，爲十八萬二千元。港匯減低三百十一元二角，爲一萬一千三百二十七元六角。盧比減低三百七十四元三角三分，爲一萬三千六百二十六元三角二分，美匯無更動。

秦島煤斤運滬

〔本報訊〕招商局新輪一四〇七號，由秦皇島運來煤斤二千一百噸，昨日傍晚抵埠，泊開灤棧起卸。天興輪亦由秦皇島運來煤八千二百噸，燕利輪由秦皇島運來四千噸，昨日共到秦皇島煤一萬四千三百噸。

統債稍見回升 外股漲風激越

〔本報訊〕六區棉紡公會昨舉行臨時理事會議，由甫從南京請願歸來之劉丕基榮爾仁報告請願經過，略謂：本市民營紗廠所自由買賣之棉紗，係及總產量百分之卅弱，大部份業務均以代紡爲對象，事實上紗產已由政府配銷，源證配銷實已無此必要，且以上海一隅之生產量，配銷於全國，困難實多。據謂：政府當局對民營紗廠意見已十分同情，將由經濟部另擬配銷方案。同時又悉：經濟部陳部長定今日來滬，六區棉紡公會將派代表向陳部長再陳述意見。

公債昨稍回升，統丁乳升較多，成交不過四百萬。統丙晨開二一三〇〇元，低價二〇二〇〇元，高價二一八〇〇元左右收市。統丙結果較前收計甲乙升五〇〇元，丙升三六〇〇元，三六〇〇元進後亦出。

民營紗廠代表·報告請願經過

食糖晨鬆午回

昨糖市上午見軟，台貨續鬆一二萬元，土糖平定，上落無幾。

油市青島來電回跌，市氣不振，生油猛降七八萬元，豆油隨之下挫三四萬元，清油平平，菜油歉化，蔴油滯疲，隨海來貨踴接，後情仍難樂觀。

內銷茶去化旺

昨紅綠茶內銷，仍若得水之魚，尤以普通紅茶及平水旗搶，更受買方青睞，做開價格，一致稱秀。至於洋莊茶市，英商出口一味抑價之本年度祁門紅茶，在買戶咸不輕脫中，交易迄未明朗，形勢遂仍堅靜，他若綠茶花色，法商永興洋行對於婺源屯溪等大幫，雖續有佳胃，但因貨稀供缺，過程亦不熱鬧。

商業簡訊

▲國貨工廠聯合會，昨舉行理監事會議，議決再電中樞，請顧念工商界之實際困難，准將當日票據抵用週轉。

▲卅六年短期庫券十一月份發售額，截至六日止，總計售出金額爲一·〇四〇·三九〇美元，折合法幣爲五四·七六四·八五〇·〇〇〇元。

▲日本賠償物資首批抵埠，屆時將覓借商棧堆廠，再俟決定。

市價一覽
（十一月七日）

◉金融匯幣（法幣單位元） ▲漲×跌

烚赤 中央行掛牌每兩	[illegible]
飾銀	六五，〇〇〇
美鈔比價	四〇元
美鈔 中央買進掛牌	[illegible]
香港票	[illegible]
羅比匯	[illegible]
美匯官價	[illegible]
英匯官價	[illegible]
港匯官價	[illegible]
羅比官價	[illegible]

平衡基金會基準價

美匯	[illegible]
英匯	×一八二，〇〇〇
港匯	[illegible]
印匯	[illegible]

◉中央銀行利率

重貼現（千元）	六角
拆放日息（千元）	五角

◉銀錢業利率掛牌

存息（千元）	八角
放款息（每千）	五元
同業拆放（每千）	三元
公庫證又	三元
四行兩局差出	一一二二億
暗息每元	×一角七分

◉統一公債

甲種	[illegible]
乙種	[illegible]
丙開	[illegible]
最高	[illegible]
最低	[illegible]
收盤	[illegible]
丁種	[illegible]
戊種	[illegible]

◉華股

永紗新股開	[illegible]
又收盤	[illegible]
信和紗廠開	[illegible]
又收盤	[illegible]
新光內衣開	[illegible]
又收盤	[illegible]
勤興衫襪開	[illegible]
又收盤	[illegible]
景福衫襪開	[illegible]
又收盤	[illegible]
美亞綢廠開	[illegible]
又收盤	[illegible]
華豐搪瓷開	[illegible]
又收盤	[illegible]

BMK 現成西裝

節約

秋大衣 每件 八〇萬
冬大衣 每件 一九五萬
西裝 每套 一八〇萬
上裝 每件 七〇萬

歡迎經濟學者評較

林森中路三七二至四號（社會局對面）

燕牌代甘油

燕牌代甘油品質透明保濕力強能耐高熱功同甘油宜於製造牙膏及藥品等工業因其定價低廉可以減輕成本

駝牌麥芽糖

駝牌麥芽糖機器提煉品質純淨香甜雋美不同凡響宜於製造糖菓及藥品工業

本公司創立於民國十六年專製乳品勝利後經二載整理始於上月在上海徐家滙本廠開工出品方面除原有煉乳外增出燕牌代甘油駝牌麥芽糖等工業原料以符服務社會及減輕工商界成本之素志際茲復業伊始敬希各界指教無任感禱

西湖煉乳股份有限公司

發行所：上海蘇州北路八〇二弄四十一號
電話 四六五一八
廠址：上海徐家滙沈家宅二十二號

中方綢布商店

新開幕大特價

◀無敵犧牲品▶

永不退色190士林布長袖旗袍料
每件七萬五千元正
美國超等羊毛呢長袖旗袍料
每件三十二萬元正
法國印花綢長袖旗袍料
每件九十萬五千元正
（以上每人限購一件）
彩條格子布每尺四千八百元
（每人限購一丈）

各種綢布男袍料旗袍料
加三放尺特價發售

金陵東路一九〇至一九二號（山東南路口）
電話八三四七二號（大自鳴鐘西首）

中興輪船公司船期公告

船名 開往埠名 日期 停泊地點
平興 天津秦皇島 十一月九日下午 提籃橋黃浦碼頭
景興 青島 十一月九日下午 提籃橋黃浦碼頭
中興 基隆 十一月十四日下午

地址：四川中路二六一號 電話：售票處 一六三八八七 貨運 一六三八七〇〇 分機十六號 分機十七號

▲裝貨搭客均請向本公司接洽▼
船期如有更改恕不另行通知隨時向本公司洽詢如船泊浦東碼頭本公司在高昌廟路江邊碼頭備有輪渡接送

福民輪船公司
長城客貨特快輪
直放汕頭 准於十一月十日結關裝貨 十一日晨起椗
售票處：●南京東路哈同大樓五二一A室本公司 電話 10802 85499
●中正東路（即愛多亞路）一號本公司
乘客購票須備牛痘證及防疫證明
船期如有更改恕不另行通知希隨時向本公司洽詢

中聯企業股份有限公司
華聯客貨輪船期公告
十一月十日上午直放基隆
船泊招商局一號碼頭旅客請帶牛痘證及身份證
售票：四川路549號本公司 電話一五五三一〇 星期日照常辦公
裝貨：中國旅行社 世界旅行社

M.V. "MARON" 已於本月五日由英國抵滬停泊浦東藍烟囪碼頭卸貨 各貨主請持提單至本公司掛號并速進口以便出貨爲荷
太古有限股份公司藍烟囪啓

大華輪 十一月九日下午三時開往寗波溫州
裝貨搭客請至北京路五〇六號接洽 船泊十六舖新碼頭
平安輪船局啓 電話九四六四九 九一七七三

S/S "IRAQ VICTORY" 11月10日
S/S "WILLIS VICKERY" 11月21日
世界班輪開往奇諾、立格巷、馬賽、紐約及波士頓途經香港、小呂宋、新加坡、比能、哥倫布、孟買及那波爾有貨裝往請向本公司貨運部接洽
美國總統輪船公司 電話一五三〇九

新瑞安輪 11月9日上午九時直放福州
搭客裝貨請向中正東路中匯大樓二二一室本公司接洽 電話85037號 船泊南市大達碼頭（憑防疫證購票）
瑞安商輪公司啓

江雲輪 每逢星期二·四·六下午四時開往寗波
售票處：21天津路河南路口東記洋三號 南京路外灘十三號碼頭管理處 電話九六九九二
華商輪船公司謹啓

華商輪船公司爲海新輪復航啓事
查本公司海新輪工友糾紛問題茲已全部解決准於本年十一月九日（星期日）下午四時復航滬甬線爾後每逢星期一·三·五由滬開甬者各界知照新源源賜顧是幸

海新輪 准於十一月九日星期日下午四時開往寗波
船泊：外灘十三號碼頭
華商輪船公司謹啓

「利公輪」 准十一月十一日直放天津紫竹林
售票處 ●四川旅行社 四川路九江路中央大廈廿五號 電話一八九二七、一一九二〇
貨運處 ●董惠記號 金陵東路二十一號 電話八四五〇八一號

特快輪 M/V "TAI SHAN" 定於十一月十三日開往 San Francisco. Los Angeles. Cristobal P.C.Z. Boston. New York. Philadelphia. Baltimore.
貨客如欲裝貨請至敝行接洽爲荷
天祥洋行船務部 電話一一三六九 廣東路十七號

（海鷗）輪（船） 准於本月八日結關九日開往基隆
不准搭客如裝貨請臨本輪船行洽 電話：八四二〇九 中正東路九號12室
奉航局令

長興輪 准11月10日（星期一）晚開往漢口
（船泊南市大達五號碼頭）（星期照常售票）（購票請備防疫證）
售票處：廣東路93號二樓 三北輪埠總公司 電話 12950 13131

M. V. "TREVEAN" 進口貨物定於本月十一日（星期二）上午九時在虹口公和祥碼頭由泣立生行負責檢驗破損各貨主倘有破爛貨物請於驗貨前往查驗爲荷
大英輪船有限公司啓 中山東一路27號 電話 11428

太古盛京輪 本次十一月十二日 下次十一月廿一日 直放香港
售票處 金陵東路外灘一號 太古股份有限公司客票部啓

M/S SLEMMESTAD 定於十一月十八日開始裝貨開往香港紐約 如蒙諸君惠顧請向敝行接洽
順亨洋行謹啓 四川中路一一〇號 電話一八二一〇

范兆彭啟事 兆彭原任中華旅運社股份有限公司董事長業於本年十月一日辭職特此聲明

社會服務

讀者諮詢 •法律質疑•

掙脫羈絆追求光明
舊禮教束縛下的弱女子

編輯先生：我是一個被舊禮教所束縛的女子，今年已經二十歲了。在我六歲時，祖母便爲我決定了終身，同郭姓締結了婚約。當時因爲年幼無知，自然沒有反對，十三年來的我與郭某，根本就毫無感情，就是他的面貌我也渺茫得很，同時他又於三十三年的冬天，從軍外出，在這三年的漫長時日中，他更對我音訊杳然，由此看來，我在他的心中已是形消影匿了。去年春天我在某校求學，同一位姓李的同學相識，我們在熱情的鼓舞下，感情隨着日子增長，一年餘來我們已躍入了白熱的愛河中，於是我向父親提出同郭姓解約的要求，不料父親以封建的口吻，斷然拒絕。在這舊禮教封鎖的環境下，我成了一隻脆弱的羔羊，不知應以怎樣方法，來排解這困難的問題。[illegible]爲迷途的指針，敬請予以一角，指示下面的幾個疑問，實不勝感激得很。㈠由祖母作主而未到法定年齡之婚約，是否有效？㈡我能否單獨否認此項婚約？㈢我如提出解約，他方可否提出賠償損失之要求？㈣如他方不表贊成，應如何處置？㈤若我未將此項婚約解除前可否與李某訂婚？㈥郭某爲現役軍人在法律上優待軍人是否有其他問題？㈦如家長不表贊成應用何法處理？讀者何淑芬上。

〔傅況麟律師答〕㈠本人如已成年對於家長往日代訂之婚約得主張無效。㈡可。㈢對方無過失得要求賠償因此所受之損害。㈣他方不贊同可置不理。㈤可。㈥無。㈦不得強迫履行。

中國銀行圖書館
該館係上海中國銀行經濟研究室主辦，爲一經濟參考圖書館，館址在漢口路五十號。現以館舍狹小，無法公開閱覽，圖書雜誌亦不借出。如有關經濟問題亟待解決者，該館可予以參考便利。辦公時間：每日上午九時至十二時，下午二時至五時，星期日及例假停止辦公。（上海圖書介紹之三）

沙利文今日糖果特價品
牛奶巧克力花生球 每磅八萬元
餅甜麵製品 桂香小麵包 每打四萬元 乳酪麵包 每只一萬五千元
沙利文總支店均售
分銷處 遠東食品公司 霞飛路940號 電話72291 金都食品公司 善鐘路28號 電話71319 西區老大房 海格路34號 電話39670
電話購貨 隨接隨送

能維雅髮脂

止癢無垢 光潔平服 日用二次 一盒足供六十次之用

無痰無咳 利己利人
肺健身強，自無痰咳。此利己也。且不至傳染他人。此利人也。欲達此兩利目的，唐拾義久咳丸可爲君一助。因此丸有溶痰鎮咳，健肺防癆之效。故服之痰消咳止，肺健身強。
中正東路唐拾義藥廠發行 ▲藥房均售▼

鳴謝 粵東世醫 腎病 遺洩 虛癆 不孕 醫聖
余幼弱善病，並自瀆成癖，早婚縱情，雖知利害，循至遺精漏精早洩，腎虧難以入事，尤苦者頭暈眼花，腰痠欲斷，神衰容悴，痰喘咳血，[illegible]

鴻安商輪股份有限公司公告
德安輪十一月八日開往漢口
本公司新貨輪「德安」船身堅固速率極快定於十一月八日處女航開駛滬漢綫如荷委裝貨物竭誠歡迎惟該輪未備客位不能搭客謹此公告
鴻安商輪股份有限公司啓 廣東路九十五號 電話一二九五〇 三十六年十一月六日

代剪長毛海虎絨
本公司茲經裝置最新式剪毛機專代客剪理長毛駝絨海虎絨等毛織品價格特別優待交貨迅速各廠如有委託請至本公司業務課接洽爲荷
大成紡織染股份有限公司 ●地址山東北路四十八號 電話九六二五二

大夏大學畢業校友公鑒
十一月九日爲本校校友節上午九時起參觀復員後校舍設備舉行英齋新力齋落成典禮中午在校聚餐敍下午游藝及體育比賽歡迎校友返校參加恐未週特此通告（校車迎接停在南京西路南匯路華東近美琪大戲院東首） 大夏大學啓

交通部備案中華無線電校44屆招生
初級新生及高級插班生（報名）即日起（出）一校中正中路八三〇號 成績優良者本校負責照常介紹職業 二校北京西路王家沙花園街廿號

交通部備案南洋無線電學校通告
茲受交通部某航空公司函囑本校保送報務員數十名凡吾校友願就者希即來南京路四七〇號二樓母校報名爲要●本校47屆尚有少數餘額入學從速

江蘇省立蘇州農業職業學校
爲慶祝三十五週年校慶典禮敬請歷屆校友踴躍參加 慶祝會時間十一月十一日上午九時

本報讀者公鑒
本報承辦各大廠商店號聯合慶祝紀念大贈送第三屆十月份普通贈品今日開始至本月十五日爲止在上海漢口路三百〇九號本館憑十月一日「壽」字紀念印花預分發人人有贈並隨同致送編有號碼之特別贈品對號券領取時間上午十時至十二時下午一時至四時敬祈讀者注意是幸

附啓 本報爲便利讀者就近領取贈品起見十一月十日在陝西南路林森中路上海市體育館十一月十三日在靜安寺內同時分發併希注意

申報爲創刊七十五週年紀念 上海各大廠商店號聯合慶祝委員會辦大贈送啓事
本報創刊於清同治十一年（西曆一八七二年），迄今已屆七十五週年，創始之早，歷史之久，在全國同業中一時無兩。茲承上海各大廠商店號厚愛，發起聯合大慶祝，並不惜犧牲，選擇精品，委託本報於八月份起，舉辦普遍性大贈送。即以酬本報讀者，爲本報讀者謀，愼重將事，茲將辦法列後，諸希公鑒：

贈品辦法（一）
（甲）普通贈品 最近公布方法選定在十一月一日至十一月底期內[illegible]一日憑該日本報所載之慶祝紀念印花兌換各廠商店號之名貴贈品一種或數種 人人有贈（外埠讀者得託親友代領）[illegible]

（乙）特別贈品 附註[illegible]

（二）分區領贈 因本報讀者遍佈各處爲數衆多爲免臨時擁擠起見分發普通贈品及特別贈品對號券時決分區辦理分區地點及贈送日期在本報另行公佈[illegible]

申報 七十五週年 紀念印花 歡迎定閱 電話九三二四八
請鄭重保存恕不掛失

行政院物資供應局標售不銹鋼皮等物資公告 物字第十六號
本局現有不銹鋼等物資（詳表）定於十一月十一日下午二時公開標售凡願標購一組以上者請於每日上午九時至下午五時前來九江路八十五號樓下本局配售處索閱投標須知特此公告

項次	品名	規格	數量	備註
一	不銹鋼皮	1/8"×3'×10'	23張	分爲三組
二	不銹鋼皮	1/8" 1/16" 1/32"×3'×8'	135張	
三	皂粉		214×288磅	與第三第四兩項合爲一組
四	棉花	"O.K."	1,350斤	
五	打包鐵皮	鉛絲及鐵皮等	2,700斤	一組

行政院物資供應局特約配售道奇T234型五噸卡車零件輪胎 聯合車輛推銷辦事處恢復
茲奉准恢復配售上項零件輪胎凡本處各代理及用戶均可按以前手續向本處申請配售特此通告
中華民國三十六年十一月八日 主任劉靖昇 副主任周夢賢 主任秘書[illegible] 辦事處：陝西南路三六號二樓 電話七九〇二一

中央信託局代理出售政府物資財產委員會第一六九次定期代理本局易貨處標售茶葉公告 標字第173號
物資名稱 紅綠茶葉 看樣日期 十一月四日五日六日 收保證金日期 十一月八日上午十一時止 投標日期 十一月八日上午十一時 開標日期 十一月十日下午三時 本會地址 廣東路八十六號（四川路角）三樓 注意：以上標賣各項茶葉於看樣時先行公佈底價

聯合勤務總司令部南京區舊廢車料處理委員會標售舊車公告
一、品名：舊廢車輛五二六輛分爲四十九組以一組爲單位分別標售之（各組車別車數詳投標須知）[illegible]

空軍供應司令部招標廣告
（一）茲擬購買大批五金器材凡殷實廠商有意投標者須於本月十日以前向本部登記繳押標金六千萬元領取投標單（二）投標廠商須於本月十日下午四時以前來本部（武進路空軍供應司令部）開標[illegible]

交通部郵政總局駐滬供應處招標公告 第一四五號
本處需購辦及出售下列物品（甲）購辦[illegible]

商務印書館委託新華信託儲蓄銀行總行代辦升值增資老股過戶手續公告
本公司原有資本國幣五百萬元[illegible] 商務印書館股份有限公司謹啓 三十六年十月二十七日

中國紡織建設公司廢料標售委員會公告
[illegible]

江陰后底涇吳宗祠修譜催稿徵捐通知
[illegible]

海會禪寺修建第二屆萬年水陸啓事
[illegible] 海會禪寺謹啓

中國壽器公司
今年閏年 大吉大利 壽器備辦最宜 [illegible]

告窆
謹啓者顯考耕泉府君靈櫬謹於民國三十六年十一月十二日未時安葬於無錫無錫公墓謹此告窆 治喪子余顯榮稽首 聞

海寗俞宅訃告
先考[illegible] 孤哀子俞祥坤泣血稽顙 聞

鄒雲彬 王海平 爲三女 進之 次侄 炳昇 結婚啓事
謹訂於國曆十一月八日下午四時舉行結婚典禮 永興路昌盛里十一號本宅

申報分類廣告 電話接稿請撥九三二四八

申報分類廣告 每行特價五千元（卅行爲限）

永亮牌
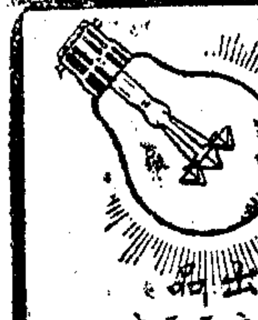
上海信通行總經理 永亮電器製造廠出品 上海康定路五七七弄 電話三六三三五六

寧波運柩營葬公司 萬金公墓 波運柩返鄉 電話61873

兄弟毛織廠 姊妹花 羊毛呢 地址南京西路二一七一號 電話三五四三

灤州礦務股份有限公司臨時股東會廣告

中央 T.92780 今天起 最後兩天 萬里情潮 新節目 特別 美女 江山 換 文濱劇團

延興西藥行 **洪翔西藥行** **一中西藥行** **復華大藥房** **精華商行** **紅木傢具 徵求** **西裝** **六合公司** **北京** **光華行** **染料顏料** **久安西藥行** **中振大藥房** **利羣大藥房** **糖精** **元利西藥行** **民生晨夜校** 19 開學 **文化函授學校** **冠宇英文** **施氏英文** **張氏英語** **模範婦女補習學校** **徐成記** **宋桂記** **運來福** **閩菜** **結婚** **精酒** **大陸磅廠** **惠大批發所** **水龍廠** **王慶記** **習字** **琴口** **脚踏車** **自由車** **精酒** **醬油** **松香水** **美惠琴行** **出清中西圖書賤售** **國泰公墓** **萬安公墓** **耳科專治耳聾** **痔科江岳巒醫師** **遺失** **聲明**

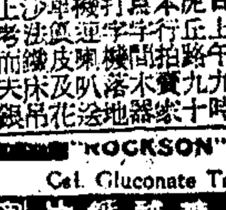

春秋

德作家溫魯的怒火

·趙景深·

溫魯（Fritz Von Unruh）是德國有名的戲劇家和抒情詩人。當納粹得勢的時候，他與托馬斯曼和別的現代德國作家一樣，逃亡在外。戰時他在法國，失去一切東西，連他的手稿在內。他被關在法國集中營裏，還是愛因斯坦和托馬斯曼替他向羅斯福總統請求，纔救他出來的，後來他就在一九四一年到了美國。在美國，他寫着他自己的回憶和「憤怒的反條頓民族」想像道「啓示錄時代的全景」。在他那奇詭而又巨大的長篇小說的末尾，他只加上一個簡單的註釋。他說：「我用戲劇的散文寫下這時代的死的跳舞，像這樣做，我被隔離在最黑暗的幽僻地方，容易自己分析納粹主義所傳染給我的黴菌。不但把這個顯示給別人看，也指出拔除的可能——這就是這作品的意識。」這作品名叫「還不曾結束」（The End Is Not Yet）。未出版前，已有許多譯者搶着要譯，也有不少出版家看到原稿。引用作者的話，大家「對於這戲劇感與的史詩感到驚奇。」

托馬斯曼認爲溫魯是將近十餘年來德國最有天才的戲劇家，溫魯的抒情詩也是現代德國文學中最好的。

顯然這樣深濃創造的作家，（他最近的作品完全是象徵的）可以產生非常動人的小說，描寫納粹摧殘文化的情形。再說，他那詩歌和戲劇的天才都是他强烈的個性和有力的自信的產物。他的祖上是普魯士富饒的地主，他的父親是東普魯士的總督，又是與登堡的朋友。像這樣一個人，在忍受十年還亡逃亡的屈辱以後，在他的書籍被納粹燒掉，他被剝奪公民資格以後，不能寫他那史詩般的散文小說，他的心被怒火所燃燒，反對那使他國家滅亡，引起第二次戰爭的巨大集團。他只好把他的憤怒變成戲劇般的象徵主義，他那悲苦的記憶變成粘結的敍述。結果就是現在這一本書。其中所寫的瘋狂的人所造出的恐怖與腐敗幾乎是不可想像的。

其中一景發生於巴黎的德國大使館，希特勒，戈培爾赫斯和不少的軍官都在場，一個波蘭的猶太舞女娜迭芽（Nadia）被投在一個大猴的籠中。「非洲大猴用他那巨大的手臂圍住了娜迭芽的臀部。她的驚呼消失在狂笑和喝采裏面。睡液流下赫斯（Hess）的下巴。他嚷道：『像法老的法律反對猶太人一樣，須要防止劣質摻雜在純貴的埃及種族裏，因而墮落。把希伯來人趕出尼羅河。』希特勒跑到籠邊，『一點也不錯。我要替全世界你們這種人消毒！你這塌强的母豬！』娜迭芽的雙手無力地顫抖着，『天哪，天哪！你要淹死他們麼？親愛的，親愛的上帝，淹死他們吧。把他們流到血的紅海裏，血的海裏，這些謀殺犯！』」這節幻想的警句是很簡單的。

同一晚上，另有一景，殺人的惡魔布契（Buch）已在折磨之後，把一個波蘭的天主教徒舞女弄死。希特勒爲了瘋癲的自私想要使得死女復活。當一絲不掛的女屍放在希特勒脚前的時候，他向軍官葛特爾（Keitel）說：『葛特爾，聽我說。我的肉體一直爬行到指尖！我的血液感到刺痛，好像螞蟻走到我的靜脈裏去！什麼？像我希特勒這樣的超人對於這樣柔弱的女屍，竟會如此，豈非是個笑話！』他握緊拳頭打在精神的鐘上，於是琴絃發出嘹嘈的聲音。『葛特爾！你是崇高的戰將，我嚴厲地問你，你相信我能够使得這死去的舞女回生麼？』」迫到這舞女是被謀去跳舞的，希特勒與她在一起，剝去她的衣服，强迫她在他那臥房的大玻璃地板上跳舞。結果自然到了瘋癲與邪僻的高潮。全書中希特勒及其部屬的瘋狂不只表現一次。希特勒的誇口與發狂幾乎使得讀者不相信，他的權力擴張到德國以至大部分的歐洲。溫魯所表現的這種動物似乎全是幻想，闡據着他的人也似乎是瘋人院中的人。

溫魯所寫的也有一部分的眞實。我們不妨把這本書當作寓言。其中的人物都是象徵，並非血與肉的人與女人。但象徵和寓言的文學必須建築在眞實上的，尤其是歷史的人物。溫魯可說完全抓住了納粹的瘋狂和非人性。

撞碎，撞碎，撞碎

尼·英丁生作 眞勤試譯

撞碎，撞碎，撞碎，
在你灰冷的岩石上，哦，海洋！
我願我底舌頭能够說出
我心中湧起的思潮。

好呵，漁夫底孩子，
在遊戲中跟他底姊妹呼嘯！
好呵，小小的舟子，
在他海灣的船中唱着歌謠！

而莊嚴的船隻繼續
向山脚下的港灣前進；
但是，哦，一隻失去了的手底撫觸，
一個靜了的喉嚨底聲音！

撞碎，撞碎，撞碎，
在你岩石底脚下，哦，大海！
不過那死去了日日底柔美
却永遠不會再向我回來。

（此詩初次發表於一八四二年丁尼生之「詩集」，丁尼生爲其好友哈蘭（Arthur H. Hallam）之死而作此詩及長詩「紀念」，後者且已成爲英國文學中三大輓詩之一。——譯者）

被扒小記

·鷄衣小吏·

領到一筆爲數不大不小的稿費，就和妻一道出去買點布料，準備孩子們的冬衣；說起來也眞慚愧，國家雖然勝利了，而我們這些身經大難的人，一旦回到上海來，還是十年故我的鶉衣百結，在南京路的大公司裏兜了一趟，買了兩件衣料和兩套自認爲價廉物美的軍裝，然後又一再躊躇之後買了一座鐵石牌的鬧鐘，才拖着疲倦的腳步和一顆滿足的心，走出新新公司來。

太陽這時已經斜斜地照射到馬路上，整整半天的好時光，也就這樣匆匆地消磨掉了；我開始覺得腹中有點飢餓，便提議到大三元去吃茶點。

我和妻一邊談着所買的東西，研究衣料的花色，而我最高興的是我們已經買了一座鐘，從今以後，再不會有半夜裏寫稿休息的時候，去等待鄰家時鐘告訴我的時刻了；妻也爲我高興，因此，我就在內衣上抽出鋼筆，在茶單後面畫出我準備懸掛時鐘的地方。

就這樣我們非常滿意地用完了茶點，爲着過於興奮的緣故，我很粗心的把鋼筆插到西裝外面的小口袋上，挾着滿抱的東西，走出了大三元酒家。

在南京路上，我們仍然興高彩烈地談着，忽然看見有人爬着一根竹下來的電桿，我就和妻說：「看樣子一定又是電車闖禍了！」

這時，有一個三十多歲的中年人，用極流利的北平話接下去：「可不是電車嗎？」他指着一間門起鐵門的舖子說：「好大的勁兒，碰倒了電桿又衝上行人道，一直開到人家舖子裏去了……」

「沒有傷人嗎？」我問。

「當然傷了啦……」他說着就匆匆地走了。

頓時我突然被一種警覺喚醒，連忙一摸，我的鋼筆早已不翼而飛了。

我非常懊喪地叫了一輛三輪車回到家中來，一枝筆，在我們文人就等於兵士的槍，被繳了械的士兵，已經喪失了固有的勇氣和戰鬥能力，我就是這樣一個荒唐的士兵。

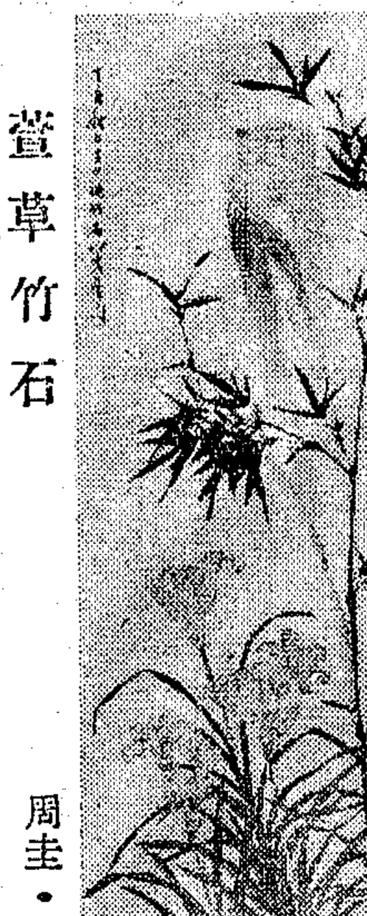

萱草竹石

周圭·陸傳紋合作

千山河千白

葉勁風 421

「那麼，究竟這一次的夜襲，是誰的主動呢」在我的幻想中這時候好像電影似的，映出了一些可怖的情景，間諜，反間諜，反反間諜，種種的複雜情節，交互組織，演出一個可怖可慘的故事，叫我一想到這故事的結局，就覺得不寒而慄。

「可以說是買沙夫，也可以說是我，也可說是由我們兩個人同時發起這一次的夜襲！」耀蘇隨口這麼答覆我。

「那麼買沙夫的動機在那裏呢？」想到事情結局的可怕，所以我這麼問着耀蘇。

「她沒有明白的表示。可是……」耀蘇很沉着地：「可是我很知道，她也是想乘齊敵我兩軍互相衝突的時候，設法混到前面一方面去。相抑試，她很願意見見他的老朋友，就是現在保衛南口的總司令

「他一個人混過去嗎？」我的疑慮又加深了一層。

「對了。」耀蘇點點頭；「起初計劃這次夜襲的時候，就是昨天下午，她很想邀齊我們一路過去。我因爲不願意她知道我往後的行動，所以沒有表示。她也隨隨便便的點了點頭，也不知道她爲什麼點這個頭。也許他今天下午，還要把這事情提出來討論，也未可知。」

我和耀蘇在這裏彼此談着話的當口，小老虎有時坐在一邊靜聽；有時走動一下，在外面蹓躂幾步，再又回來；想必是担任警備的意思。殿角，坐在草地上的鼎元，早已睡熟了，不時發出鼾聲，大概是困之得厲害；所以我們說話的時候，聲音放得很低，恐怕把他驚醒了。

關於鼎元的問題，我本來預備提出來，和耀蘇討論一下；看耀蘇有什麼意見：是要他就率現在的這個姿態，在這裏混下去呢？還是預備把他帶回北平去，交托給W君，還是對他另有別的打算。至於我這方面，我很希望鼎元能够回到北平，在一個療養院裏，或是城裏，或是西山，讓他多多休養一些時。且等把身體的健康完全恢復過來，然後再設法送他到南邊，參加軍隊裏面的工程處，也好做一番事業。因爲我深深知道，像他這樣的人才，任何軍事機關，都有很大的需要。

耀蘇見我低頭沉吟，知道我在思索，所以也暫時沉默。屋子裏除了鼎元的鼻息和偶然的鼾聲外，異常寂靜。就在這幾分鐘的沉靜之後，我剛想對耀蘇提出鼎元的問題來，驀然瞧見小老虎，就地躍起，像一頭狸貓那樣敏捷輕巧；同時瞧着我和耀蘇，伸出兩隻手，虛虛一按，神情十分緊張。

「什麼……？」我和耀蘇都吃了一驚；我這「什麼？」三個字還不曾完全出口，小老虎楞起一雙大圓眼珠，把伸出的手，重又加重的對着我們虛按了一下。

標準日曆 大量批發 家家備用 天天見面 既充贈品 又作廣告

標準帳簿 中國紙品股份有限公司

台灣省日產清理處標售第18批日產企業公告

三六清(三)字第3443號

本處奉准標售下列企業合行公告招標

企業號碼	企業名稱	性質	所在地	標售底價
191	日華商事株式會社	製飴粉罐詰	彰化市大竹區大竹一〇九號	一·八三八·〇〇〇 〇〇
192	日本食糧工業株式會社	餅類製造	台南市綠住町一丁目一八八號	五八二·〇〇〇 〇〇
193	合資會社正面屋（中和公司）	旅館及下駄商	台南市末廣町二一〇五號	七九二·〇〇〇 〇〇
194	田中自動車工廠	修理汽車	台南市港町二丁目一五二號	五四·〇〇〇 〇〇
195	川上窯及煉瓦工場	煉瓦	台南市港町一支一三八號	二三二·〇〇〇 〇〇
196	高砂工業株式會社	醬菜（風壽製造）	台南市三分子二五〇之四二號	一〇八·〇〇〇 〇〇
197	株式會社南日本化學研究所（新華南化學股份有限公司）	化學品製造	台南市安平路十一號	四〇八·〇〇〇 〇〇
198	台灣弘仁株式會社	葬式包辦（日本式）	台南市白金町四丁目五七號	七四〇·〇〇〇 〇〇
199	台灣藥草製粉有限公司	蚊香製造	嘉義市埤子頭四〇八號之二四	三九四·〇〇〇 〇〇
200	大福產業合資會社	代用咖啡製造	嘉義市埤子頭三八三號	五〇·〇〇〇 〇〇
201	泰永殖產株式會社	殖產	台中縣大屯區太平鄉	四二·〇〇〇 〇〇
202	三興株式會社	殖產	台中縣大甲區大肚鄉王田321	七八·〇〇〇 〇〇
203	前岡製材所	製材	高雄縣恒春區恒春鎮龍泉276	四九四·〇〇〇 〇〇
204	財部製材所	製材	高雄市湊町五·一七號	一·〇六六·〇〇〇 〇〇
205	昭和商會高雄出張所	糖蜜輸送	高雄市新濱町	五四二·〇〇〇 〇〇
206	株式會社辰馬商會台南出張所	商店	台南市本町二·六八號	一·六一六·〇〇〇 〇〇

說明：一·右列各單位委託台南市政府公開標售 二·日期：1.申請及開放參觀自十一月五日至十一月廿日止 2.投標十一月廿一日上午八時至下午二時 3.開標十一月廿一日下午四時 三·地點：申請投標及開標均在台南市政府

中華民國三十六年十一月三日 主任 吳崇泉

台灣省日產清理處標售第19批日產企業公告

三六清(三)字第3443號

本處奉准標售下列企業合行公告招標

企業號碼	企業名稱	性質	所在地	標售底價
207	廣畑組	土木包辦	台北市壽町三之九	一五六·〇〇〇 〇〇
208	奧村工業合資會社	貿易	台北市太平町一之三	三四·〇〇〇 〇〇
209	ローゼルランドリーキハックリーニング工場	洗衣店	台北市蓬萊町三之七	三九二·〇〇〇 〇〇
210	ヘイケ床屋（新國際理髮所）	理髮店器具	台北市壽町一之一	三六·〇〇〇 〇〇
211	東南商行	木材	台北縣羅東鎮河東夾錚當八	四八四·〇〇〇 〇〇
212	光食堂	食堂	台北市太平町二四六	七七四·〇〇〇 〇〇
213	今道組	土木包辦	台北市元園町二四五號	一·〇七二·〇〇〇 〇〇
214	岩井產業株式會社台北支店	貿易	台北市表町一之二七	一·〇〇八·〇〇〇 〇〇
215	（內田製麵所）內田長市製麵廠	製麵	台北市中正路四段十五號	六四·〇〇〇 〇〇
216	株式會社奧村商店	五金	台北市本町三之一	一·六九八·〇〇〇 〇〇
217	光食堂	食堂	台北市榮町三之二三	四六二·〇〇〇 〇〇
218	台灣皮革塗料株式會社	鞋油製造	台北市建成町一之二一九號	四五二·〇〇〇 〇〇
219	巴商會（巴行公司）	製鞋並販賣	台北市榮町二之十七	三六四·〇〇〇 〇〇
220	合同メリヤス（華南織物公司）	襯衣製造	台北市日新町一段三二二號	六七六·〇〇〇 〇〇
221	大洋社	洗衣	台北市御成町二之十四	二四·〇〇〇 〇〇
222	株式會社田中組台北支店	土木包辦	台北市綠住町二〇號	二八八·〇〇〇 〇〇
223	台灣製罐會社	製罐	台北縣新莊鎮榮和里四七五號	五四〇·〇〇〇 〇〇
224	台灣利器工具製作所（三民利器工廠）	利器工具製造	台北市幸町一五〇番地	八二四·〇〇〇 〇〇
225	西松組煉瓦工場	煉瓦	台北縣中和鄉永和村水尾十號	二三九·〇〇〇 〇〇
226	東澳製糖工廠	製糖工廠	台北縣羅東區南澳鄉	五七三·〇〇〇 〇〇

說明：一·右列各單位委託台灣銀行信託部公開標售 二·日期：1.申請及開放參觀自十一月八日至十一月廿二日止 2.投標十一月廿四日上午八時至下午二時 3.開標十一月廿四日下午四時 三·地點：申請投標及開標均在台灣銀行信託部

中華民國三十六年十一月四日 主任 吳崇泉

台灣省日產清理處標售第20批日產企業公告

三六清(三)字第3443號

本處奉准標售下列企業合行公告招標

企業號碼	企業名稱	性質	所在地	標售底價
227	實踐鐵工所	金屬鑄物	花蓮市中正路一一三號	四四二·〇〇〇 〇〇
228	安富ユウキ（惠美須屋）	糕餅製造	花蓮市中華路一二五號	一·〇〇六·〇〇〇 〇〇
229	上村齒科（上村可陸）	齒科	花蓮市忠孝路四號	一九四·〇〇〇 〇〇
230	吉岡商店（吉岡儀一）	菓子製造	花蓮市中華路二一五號	二二二·〇〇〇 〇〇
231	東台灣林產資源開發株式會社	製繩材	花蓮縣玉里區玉里鎮八五之六	五四〇·〇〇〇 〇〇
232	台灣殖果株式會社	殖果	花蓮縣玉里區富里鄉富里村	三八二·〇〇〇 〇〇
233	鹽原興業合資會社	谷標租	花蓮縣玉里區富里鄉羅山村397	六八二·〇〇〇 〇〇
234	台灣燃料株式會社	木炭	台東縣台東鎮	三·〇〇〇 〇〇
235	台灣拓殖興業株式會社	赤糖	花蓮縣花蓮區秀林鄉和平村	一八八·〇〇〇 〇〇
236	中野製材所	製材	花蓮縣鳳林鎮大榮里五二號	二三二·〇〇〇 〇〇
237	西依辰次工場	製家具建具	花蓮縣鳳林區瑞穗鄉瑞穗村	三五六·〇〇〇 〇〇
238	南方新興產業株式會社	蚊香原料	花蓮縣玉里區玉里鎮玉里184	九〇〇·〇〇〇 〇〇
239	大黑屋（安富大助）	菓子製造	花蓮市朝日通十一號	二九八·〇〇〇 〇〇
240	磯崎ツタ（十穗堂）	菓子製造	花蓮市高沙通九號	三一二·〇〇〇 〇〇
241	東部興業株式會社	雜貨店兼造林業	花蓮市春日通六號	三〇八·〇〇〇 〇〇
242	台灣清涼飲料水工業組合第40工場	汽水製造	花蓮市稻住町二〇	六八·〇〇〇 〇〇
243	花蓮港廳農機具配給組合	農機具配給	花蓮市中正路	八·〇〇〇 〇〇
244	花蓮港廳酒野セメント販賣店組合	水泥購入販賣	花蓮市五權路三九號	七四·〇〇〇 〇〇
245	大化商業會社	裁縫	花蓮市忠孝街四五號	二六·〇〇〇 〇〇

說明：一·右列各單位委託花蓮縣政府公開標售 二·日期：1.申請及開放參觀自十一月十日至十一月廿五日止 2.投標十一月廿六日上午八時至下午二時 3.開標十一月廿六日下午四時 三·地點：申請投標及開標均在花蓮縣政府

中華民國三十六年十一月四日 主任 吳崇泉

台灣省日產清理處標售第21批日產企業公告

三六清(三)字第3443號

本處奉准標售下列企業合行公告招標

企業號碼	企業名稱	性質	所在地	標售底價
246	三越公司（澱粉會社）	甜薯粉製造	新竹縣苗栗區苗栗鎮西山447號	九三八·〇〇〇 〇〇
247	合資會社南方纖維工業所	製繩	新竹縣中壢區中壢鎮石頭三七號	四六六·〇〇〇 〇〇
248	台灣渡邊製袋株式會社	製袋	新竹縣竹南區竹南鎮竹南一二六	一·二三〇·〇〇〇 〇〇
249	東洋物產拓殖株式會社	青果濟物	新竹縣竹南區後龍鄉後龍村613	一四〇·〇〇〇 〇〇
250	瀧兵株式會社製繩工場	製繩	新竹縣中壢區中壢鎮內壢里482	九六·〇〇〇 〇〇
251	旭製竹工廠	扇骨	新竹縣竹東區大石鄉梅花村錦屏村	一·〇二〇·〇〇〇 〇〇
252	桃園鐵工所（河島傳右衞門）	製農具	新竹縣桃園鎮永和里八一號	七〇二·〇〇〇 〇〇
253	吉田材木店	伐木	新竹縣竹東區竹東三二五	二九八·〇〇〇 〇〇
254	製炭會社（新竹興業所）	製炭	新竹縣苗栗區苗栗鎮社寮岡九七	一七〇·〇〇〇 〇〇
255	新竹資源株式會社（苗栗製繩所）	製繩	新竹縣苗栗區苗栗鎮西山四四七	二七四·〇〇〇 〇〇
256	新竹州竹材生產株式會社	製竹	新竹縣竹東鎮三四	九四二·〇〇〇 〇〇
257	台灣竹工業株式會社	竹細工	新竹市榮町	二二〇·〇〇〇 〇〇
258	三洲木材合資會社	伐木	新竹縣苗栗鎮苗栗八四	八·〇〇〇 〇〇
259	打越悅造林地	造材	新竹縣竹東區竹東鎮鄰社子138	七三八·〇〇〇 〇〇

說明：一·右列各單位委託新竹縣政府公開標售 二·日期：1.申請及開放參觀自十一月十三日至十一月廿八日止 2.投標十一月廿九日上午八時至下午二時 3.開標十一月廿九日下午四時 三·地點：申請投標及開標均在新竹縣政府

中華民國三十六年十一月四日 主任 吳崇泉

上海市工務局爲調整道路溝渠代辦工程費率表公告

工佈(36)字第一三〇號

查本局道路溝渠代辦工程費率業經呈奉市政府（三十六）字第二八五四四號指令准予備案茲定於本年十一月十日起施行合行抄附費率表公告週知此佈

中華民國三十六年十一月八日 局長 趙祖康

上海市工務局道路溝渠代辦工程費率表

三十六年十一月十日起調整價目

修復路面人行道及修築斜坡等

項目	單位	費(元)率	備註
舖煤屑者	平方公尺	81,800	路面人行道
舖彈街石片者	平方公尺	161,600	路面人行道斜坡
舖黃泥石子澆柏油者	平方公尺	162,000	路面
舖黃泥石子澆柏油者	平方公尺	176,000	人行道斜坡
舖柏油石子者	平方公尺	281,000	路面
舖水泥混凝土者	平方公尺	767,800	路面
舖水泥混凝土者	平方公尺	507,000	斜坡
舖木塊者	平方公尺	885,600	路面
舖水泥混凝土或水泥板者	平方公尺	336,500	人行道

疏通及敷設私人里弄糞管及陰溝

代辦工程種類		項目	單位	費(元)率	備註
疏通糞管及陰溝接頭		用竹片及棒棒疏通者	每道	94,400	
	必須開掘路面者	煤屑路面	每道	190,700	
		彈街石片路面	每道	285,800	
		黃泥石子澆柏油路面	每道	333,200	
		柏油石子路面	每道	451,800	
		水泥混凝土路面	每道	838,300	
		木塊路面	每道	1,097,800	
疏通私人里弄糞管及陰溝	糞管	十公分徑 (4")	每公尺	7,600	不滿十公尺以十公尺計
		十五公分徑 (6")	每公尺	10,500	
		二十三公分徑 (9")	每公尺	11,500	
	陰溝	十五公分徑 (6")	每公尺	10,500	
		二十三公分徑 (9")	每公尺	11,500	
		三十公分徑 (12")	每公尺	16,000	
		三十八公分徑 (15")	每公尺	20,200	
		大陰井	每隻	102,000	
		小陰井(格利)	每隻	36,600	
敷設私人里弄糞管及陰溝（不包括修復路面）	糞管	十五公分徑 (6")	每公尺	678,000	十公分徑(4")全不滿一公尺以一公尺計
		二十三公分徑 (9")	每公尺	991,000	
		三十公分徑 (12")	每公尺	1,298,000	
	陰溝	十五公分徑 (6")	每公尺	458,000	
		二十三公分徑 (9")	每公尺	621,000	
		三十公分徑 (12")	每公尺	845,000	
		明陰井	每隻	3,650,000	
		暗陰井	每隻	880,000	

代辦陰溝及糞管接頭工程

除西藏中路與中山東一路間各道路外無電車或公共汽車行駛各路

路面種類	單位	溝管種類	15cm (6")	23cm (9")	30cm (12")
泥路或煤屑路面	公尺	糞管	799,800	1,144,100	1,481,800
	公尺	陰溝	507,100	670,100	894,100
彈石子或彈石街路面	公尺	糞管	852,500	1,196,800	1,534,500
	公尺	陰溝	555,000	718,000	942,000
黃泥石子澆柏油路面	公尺	糞管	852,700	1,197,000	1,534,700
	公尺	陰溝	555,200	718,200	942,200
水泥混凝土路基瀝青細沙路面	公尺	糞管	1,252,600	1,596,900	1,934,600
	公尺	陰溝	918,700	1,081,700	1,305,700
瀝青混凝土路基瀝青細沙路面	公尺	糞管	931,300	1,275,600	1,613,300
	公尺	陰溝	626,600	789,600	1,013,600
水泥混凝土或瀝青混凝土路基木塊或水磚路面	公尺	糞管	1,515,800	1,860,100	2,197,800
	公尺	陰溝	1,158,000	1,321,000	1,545,000
公弄	公尺	糞管	1,252,600	1,596,900	1,934,600
	公尺	陰溝	918,700	1,081,700	1,305,700

附註：
1. 溝管接頭所需費用按實做數量計價
2. 修復路面費用包括在內
3. 不滿一公尺以一公尺計算
4. 西藏中路與中山東一路間各道內無電車或公共汽車行駛各路按本單價加10%計算
5. 西藏中路與中山東一路間有電車或公共汽車行駛各路按本單價加20%計算

國民大會代表 立法院立法委員 上海市選舉事務所公告

滬選(36)字第一五〇號

[illegible]

中華民國三十六年十一月五日

主席委員 吳國楨

有關投票法令

國民大會代表選舉罷免法施行條例

[illegible]

國民大會代表 立法院立法委員 上海市選舉事務所公告

滬選(36)字第一五四號

事由：爲公告國民大會代表本市候選人名單由

[illegible]

中華民國三十六年十一月五日

應選代表名額	區域	應選出名額	增加名額	總名額

[illegible]

附註：增選九代表中應有婦女代表一人

[illegible]

主席委員 吳國楨

國民大會代表 立法院立法委員 上海市選舉事務所公告

滬選字(36)第166號

國民大會代表上海市有政黨黨籍候選人名單

[illegible]

主席委員 吳國楨

財政部上海直接稅局公告

申直一字第一二七三號

[illegible]

中華民國三十六年十一月五日

局長 黃祖培

外科●瘰癧專科▶十多年臨床經驗主治
兪惠民 頸子瘻
[illegible]

西湖肺病療養院
肺病 療養
[illegible]

贈 頭暈遺精指南
[illegible]

專割 包皮
[illegible]

腎病專科陳柏年專治
腎虧遺精
[illegible]

敬謝治愈 腎虧 未老先衰
[illegible]

浮生六記

★★★★ 吉人天相 ★★★★

銀壇驚天才巨星 伊黛羅碧諾（「藍色狂想曲」主角）洛勃亞爾達
深纏刻綿 長相思 香刺艷戲
採花蜂蝶家麗良女 名歌姬偏憐窮變人
葛許溫作曲

美琪 南京 今天兩院同映四場 明晨十時半各加早場
今天同映四場：二時半、四時三刻、六時三刻、九時正 務請早臨
白拉立恩唐凡 葉鳳黛卡洛 琪壁張恩爾蒙衛 領銜無歌舞鉅構
絢爛嬌艷五彩 宮堂馨歌舞名曲大會 浩蕩新場面七支
六宮粉黛
美琪加映中文字幕・南京供應譯意風・
第八藝術代表作！本年銀壇結晶品！

邵爾斯鮑育 瓊芳登 謫仙怨
肉合璧…… 超凡入聖 無上悲劇

卡爾登 壯麗五彩・精湛卓越・膺獎巨製 黛博拉蔻兒 菩薩（四大明星）大衛法勒（通力合演）勒爾 「仙星血淚」中童星琪恩茜蒙絲
思凡 "BLACK NARCISSUS"
怕看陌上春色：怎禁心頭妒火
心跳紅出塵靈 肉體墮入魔道
這是可遇而不可求的藝苑精品

卡爾登 今天二四七九時45半 雙雄鬥智 愛德華羅賓遜 愛德華諾 中文字幕

國泰 今天二四七九時45半 琪恩・張……克佐利麥 二房東小姐 ・中文字幕・

大光明 今天二四六九時45半15 麗泰海華絲 五彩 妙女郎 香艷妙趣美不勝收

大光明，卡爾登，國泰，明晨十半，均加早場

滬東 二四七九時 傘兵血戰 茵河 萊…… 血戰茵河
嘉興 二四七九時 天橋 王元龍 杜驪珠

山西 二四七一九一一時半時刻 豹人黨

滙山 二四六50八50 泰山大破 生擒泰山 小泰山 …… 斯穆勃 …… 主演

新新 明晨十半早場 東方夜譚
蓬萊 今天二四七九時半 玫瑰多刺 ・明十加早・
滬天 今天二四五八時 七百勇冠 三軍 前年
華德 明十加早 新俠盜 查祿
東海 二四七九時 一曲難忘 五彩
西海 今天二五八時半 國之戰 中抗 明天映 敢死團

山・谷・英・雄
要你的狗命！砍你的腦袋！
詹姆斯克雷格 露茜鮑兒

大上海 二四六九時 明十半晨早場
男的雄糾糾 女的氣昂昂
蘇聯豪華五彩鉅製
青春旋律 附國語說明片
特別討好觀眾同時加映 歡樂歌

光陸 今天二五九時半 今榮獻映
拳頭鐵硬手條爽辣
顯示辨報人的骨格勇氣
詹姆斯賈克奈
義勇無雙 以德報德 有恩必報 以牙還牙 有仇必復

岷崙影業公司為平安大戲院獻映一江春水向東流敬告西區觀眾啟事

平安 滬光 麗都 調今擁擠 三院同映
明晨十半早場開映：天亮前後
一江春水向東流
今天二時四十分開映前集 八年離亂
今天六時四十分 九時開映後集 天亮前後
蔡楚生 鄭君里 編導 聯華影藝社 崑崙影業公司 聯合出品

國際 今天三場 二五・半・五九・半時 五彩神話童話巨構 卡通怪 地府降魔 最後一天 明天獻映 新門一四傑

新光 明十早晨半場 金錢豹

人人要發財 想個個面孔不同
顧而已 趙丹 黃宗英 張翼 主演
幸福狂想曲
中電二廠出品 作劇 陳白塵 編導 陳鯉庭

金門 八六三一四時半 大華 兩院加早場
桃天梅標迷蜂蝶 倡紅倚翠鳴鸞鳳
翡翠五彩無上美艷巨片
凱瑟琳蘭克 葛蕾蓀辛那脫 凱金利 合演
米高梅大喜樂歌舞劇
翠鳳艷曲
（大華供譯意風）

皇后 巴黎 文化會堂
皇后巴黎四場 二一四六三九時刻時半時半刻時
文化三場 二半五半九正 時，時，時
（今天三院獻映）皇后明晨加映十半早場
女名人不淑 伶自殺 搖錢樹 倒了 太甚 陳北鷗（編劇）
艷鳳記
路明 湯曉丹（導演）
項堃 史洪雄 李健 周婷（主演）
看！北飛抵平運返號開新特片 公審川島芳子

龍門 86175 TEL.
同病相憐
860KC播時夜日合電總

老滬 二七九時四 李麗華 嚴化 上集 三笑

榮金 明加早場 八五二三半時半場 東方夜譚

泰山 明早場 六四二半15時 ・時九・ 新淘金記

國光 今天四場 日夜四七九時二1515 1947年開打恐怖 鐵手

滬西 八六二4545四 杜驪珠 王元龍 天橋

光華 今天四場 九六四二時半15時 母與子 明十半晨 早加映場

民光 一曲難忘

上海 明十半早場 九六四二時45半15 血海忠魂 新慾

斐爾 反攻緬甸

金城 小鹿班比

國聯 第十六天 血路

杜美 明晨十半加映早場 九六四二時1530 戰友 丁香山

虹光 RIAN BOW
明日隆重揭幕
頭輪設備・最低票價
五彩月第一炮
風流情俠
・請注意明日廣告・
北四川路虬江路口

金都 金城 寶座創最高紀錄
今天二院公映 四場 二時 四時廿分 六時40分 九時
周璇 主演
憶江南
馮喆
國泰榮樂特巨獻 田漢 編劇 應雲衛 吳天 合導

金國 國際飯店東首
自殺記 越劇

明星 T.30590
傳全香★娟瑞范★ 張桂鳳
傾國傾城
今天兩場
皇后 T.95912
國難家愁

黃金大戲院 84114
續期已滿 祗有三天
今明兩夜再度連演
下期陣容◉注意切密

天蟾舞台 90560
今天夜戲
貴妃醉酒 梅蘭芳
失空斬 楊寶森
明天星期日戲
樊江關
明天星期夜戲
霸王別姬 梅蘭芳
托兆碰碑 楊寶森

粵・港・滬
太平館餐廳
南京西路一一六六號（新沙華舊址）
・電話・34763
・午餐・晚餐・咖啡・西點・
焗蚧盞 烟鯧魚 葡國雞 燒乳鴿 燒童雞

國泰 越劇權威 T.93188
枯木再逢春 下期預告
富貴難動美人心 ・今天公演・

恩派亞 81062
★有關人物真名實姓統統上台★

中國大戲院 （TEL 93072 97177）
今天夜戲 全部羅成
明天日戲 拾玉鐲
明天夜戲 全部紅梅閣
名劇預告 百戰興中唐

共舞台
今夜獻演 二本宏碧緣
明天日戲 頭本宏碧緣
草裙誘春
特別大開打

大舞台 今夜
開了黑店假女俠
明天星期日夜兩場
總關鍵結束
大俠英烈傳
八集江流女俠

分類廣告

尋人 一元賞洋一千萬 加倍酬謝

雷瀚波 兒啟

尋訪

招領

聘請文具

推銷員

徵求 高價

徵收 舊書廢紙

中國古玩社

注射 注射

聘